Generais apóiam decreto de reforma agrária

Rio, sexta-feira, 20 de dezembro de 1963

Diario Carioca

Fundado em 17/7/1928 por J. E. DE MACEDO SOARES
ANO XXXV — N.º 10.973

A nota do governador

Danton Jobim

A NOTA em que o governador da Guanabara explica a sua posição no caso da transferências de policiais e bombeiros para o serviço federal é um documento pífio, indigno do reconhecido talento do sr. Carlos Lacerda. Ressalta a má-fé do governador nesse comunicado lacônico e demagógico. Confronte o leitor as razões da nota com as do Grupo de Trabalho federal constituído para tratar da matéria. Verá que não fica pedra sôbre pedra da balofa argumentação utilizada pelo sr. Lacerda para responsabilizar o Govêrno Federal pelas deficiências, ora agravadas, de serviços públicos essenciais.

JA' ontem mostramos que tôda a culpa pelo que está acontecendo, e que todos previam, cai sôbre os ombros do Govêrno Estadual que não tomou conhecimento em tempo útil da lei que determinou a opção. Muito de propósito, aguardou o sr. Lacerda que as coisas se agravassem, deixando que se escoasse o prazo legal para que os funcionários optassem sem tomar a menor providência.

O Govêrno Federal cogitou de um convênio com as autoridades estaduais a fim de evitar o colapso dos serviços aludidos. Tais autoridades, entretanto, recusaram o entendimento porque, "segundo se propalava" — conforme explica "O Globo" de ontem —, os contingentes postos à disposição da cidade seriam subordinados a um comando federal.

Assim, é mais do que evidente que o govêrno do sr. Lacerda não queria o solucionamento lógico e prático da questão. Queria antes exacerbá-la, dando lugar a um impasse.

•

MAS não acredite o carioca nessa balela de que o tráfego do Rio de Janeiro acha-se completamente anarquizado, nestas vésperas de Natal, por causa da observância da lei de opção, aliás aprovada com a colaboração oposicionista.

Apenas 8% dos optantes tiveram os seus requerimentos deferidos e publicados até agora pelas autoridades federais, exatamente para não se provocar o caos no policiamento da cidade.

•

DIZ o comunicado do Grupo de Trabalho que a solução através de convênio "foi aludida no artigo do Decreto 52.964, que regulamentou a lei de opção, e também incluída na Resolução n.º 5 do Grupo de Trabalho, como providência prioritária para o aproveitamento dos optantes."

O sr. Carlos Lacerda, porém, obstinou-se raivosamente em repelir qualquer acôrdo. O que prova que êsse governador ignora mesmo os deveres da "convivência federativa", entendendo a sua posição na chefia do Executivo local como uma posição de luta aberta contra o govêrno da Nação. Entrincheira-se na Guanabara para declarar guerra aos Podêres Federais e recusar a sua cooperação mesmo quando os supremos interêsses da população estadual e estejam reclamando.

•

COMPARE-SE o comportamento do sr. Lacerda com o do sr. Meneghetti, para medir-se tôda a aberração desse comportamento. Não há adversário mais constante e mais nítido do presidente da República do que o governador do Rio Grande do Sul, que com êle mede fôrças no próprio chão do sr. João Goulart. Entretanto o sr. Meneghetti porta-se como um magistrado em suas relações com o Poder Central e esquece a sua posição política adversa à do presidente, para colaborar com êle na solução dos problemas do seu Estado.

•

ENTRETANTO, o governador do Rio Grande é um democrata legítimo e o da Guanabara é um rebento retardado do fascismo, incompatível com as práticas do regime que o povo brasileiro adotou.

TEMPO: Instável, com chuvas fracas no período.
TEMPERATURA: Estável, entrando em declínio
VENTOS: Quadrante Sul, fracos a moderados. Visibilidade boa.
MAXIMA: 33,6 (Engenho de Dentro).
MINIMA: 20,1 (Santa Teresa e Guaratiba).

Nei Galvão é nôvo ministro da Fazenda: CP se demitiu

O professor Carvalho Pinto pediu demissão, ontem, em caráter irrevogável, das funções de ministrod a Fazenda, e formalizou a exoneração ao presidente João Goulart através de carta entregue ao chefe do govêrno pelo seu chefe de gabinete, sr. Hélio Bicudo.

A carta foi levada pelo portador ao Palácio das Laranjeiras às 21,20 horas de ontem e o gesto do ex-ministro da Fazenda surpreendeu não apenas o presidente da República como também os ministros da Justiça, sr. Abelardo Jurema, da Viação, sr. Expedito Machado, do Trabalho, sr. Amauri Silva, e da Aeronáutica, brigadeiro Anísio Botelho, que estavam despachando com o sr. João Goulart, no gabinete presidencial de trabalho. Diante dos têrmos em que o documento estava vasado, o sr. João Goulart não teve alternativa senão a de aceitar o pedido de exoneração e nomear para o Ministério da Fazendo o sr. Nei Galvão, atualmente ministro extraordinário para a Coordenação do Comércio Exterior.

A informação da nomeação do sr. Nei Galvão, com o detalhe de que o respectivo decreto havia sido enviado à noite para Brasília, para publicar, hoje, pelo "Diário Oficial", foi dada aos jornalistas pelo ministro da Justiça, sr. Abelardo Jurema, cêrca das 22,45 horas.

ESFORÇO

O sr. João Goulart fôra informado da disposição do sr. Carvalho Pinto de pedir demissão do cargo através do sr. Abelardo Jurema, que lêra, em jornal paulista, notícia segundo a qual o sr. José Bonifácio informara que o ministro da Fazenda seguira para o Rio levando carta de exoneração.

O tema passou a constituir-se no item principal das conversações havidas no Palácio das Laranjeiras, num grupo que tiveram como participantes, entre outros, os ministros Expedito Machado, Abelardo Jurema, Anísio Botelho, Sílvio Mota e Wilson Fadul, que haviam ido despachar com o chefe do Executivo. O sr. João Goulart decidiu, por volta das 17,30 horas, convocar o ex-ministro San Tiago Dantas para um encontro, que se realizou por volta das 18 horas.

Momentos depois de o sr. San Tiago Dantas deixar o Palácio das Laranjeiras, porta-voz da Presidência da República transmitia aos jornalistas declarações do sr. João Goulart no sentido de que careciam de fundamento as notícias segundo as quais o deputado César Prieto seria nomeado ministro extraordinário para Assuntos da Arrecadação e da Fiscalização das Rendas Federais.

— Há, na verdade, e sòmente, uma solicitação e uma indicação da bancada do PTB na Câmara, nesse sentido. Não há nenhum compromisso do presidente em criar o cargo e fazer a nomeação, com a bancada. O ministro da Fazenda, professor Carvalho Pinto, continua merecendo a mais irrestrita confiança minha e, por isso, não alteraria qualquer detalhe relacionado com a política econômica-financeira do govêrno, sem prévia audiência e concordância imprescindível sua.

Às 21,45 horas — menos de uma hora depois da declaração presidencial feita através de porta-voz — chegava ao Palácio das Laranjeiras o chefe de gabinete do ministro Carvalho, sr. Hélio Bicudo, levando carta ministerial ao presidente.

— Não tenho declarações a fazer. Quem pode informar, agora, é o sr. João Goulart — disse aos jornalistas, ao deixar o Palácio, depois de conversar por uns sete minutos com o presidente da República, o sr. Hélio Bicudo.

ABELARDO

O ministro Abelardo Jurema, da Justiça, por volta das 23 horas, declarou aos jornalistas, após conferenciar longamente com o sr. João Goulart, que "o presidente da República recebeu com surprêsa e estupefação a carta em que o sr. Carvalho Pinto solicita exoneração do Ministério da Fazenda".

Disse que o sr. Nei Galvão havia sido escolhido para substituir o professor Carvalho Pinto, e salientou:

— Conversei, por telefone, com o sr. Nei Galvão, que me declarou aceitar o cargo com humildade e surprêsa, mas que, por considerar o govêrno do sr. João Goulart patriótico e além da amizade pessoal que tem ao presidente da República, não podia negar êsse esfôrço de colaboração.

Destacou o ministro da Justiça que o sr. Carvalho Pinto não devia estar desinformado das campanhas que se fazem contra o govêrno e com os objetivos perseguidos por essas campanhas. Diante disso, não se justificava o ato do ministro da Fazenda abandonado o cargo, "principalmente depois das públicas manifestações de apoio irrestrito e prestígio absoluto dadas a êle pelo sr. João Goulart, de modo particular e recente como em Santos, na inauguração da COSIPA".

DOUTEL

O deputado Doutel de Andrade chegou ao Palácio das Laranjeiras cêrca das 23,45 horas e conferenciou, também, com

(Conclui na 3.ª página)

Jango com generais

O presidente João Goulart quando discursava durante o banquete, ontem, oferecido, no Palácio das Laranjeiras, aos novos generais.

Jango defende expropriação de terra: fala a generais

Discursando ontem, em almôço oferecido, no Palácio Laranjeiras, aos 19 generais recém-promovidos, o presidente da República defendeu a expropriação de terras ao longo das principais estradas do país.

Disse o sr. João Goulart que "as arcaicas estruturas que regem o Brasil precisam ser mudadas" e acusou a imprensa de se preocupar mais com assuntos políticos do que com acontecimentos mais importantes.

GENERAIS

Ao almôço, compareceram o ministro da Guerra, general Jair Dantas Ribeiro, o chefe do Gabinete Militar da Presidência da República, general Assis Brasil, e os seguintes generais recém-promovidos: generais-de-Exército Décio Escobar, Armando de Morais Ancora, Joaquim Alves Bastos e Amauri Kruel, os generais-de-divisão Mário Ferreira Barbosa Pinto, Floriano da Silva Machado, Raul de Albuquerque Lima, Admar de Oliveira e Cruz e Alcir de Paula Freitas Coelho, e os generais-de-Brigada Floriano de Faria Amado, Aristóbulo Codevile Rocha, Carlos Buck Júnior, Edvaldo de Sá, Edvaldo de Luna Pedrosa, João Costa, Otemar Soares de Lima, Durval Campelo de Macedo, André Fernandes de Sousa e Januário Del Rei.

FALA JG

Falou o presidente João Goulart, após discurso do general Décio Escobar:

— «A exemplo de anos passados, é com a mais viva satisfação que, neste instante, eu recebo, no Palácio do Govêrno, os senhores generais recentemente promovidos, para, em meu nome pessoal e em nome do govêrno da República, prestar-lhes esta homenagem, que também presto ao glorioso Exército Brasileiro» — disse.

«Quero, nesta oportunidade, agra-

(Conclui na 3.ª página)

AVISO

Em virtude da prolongada estiagem que assola no momento a região Centro-Sul especialmente o Vale do Paraíba e o acidente ocorrido ontem em um dos geradores de Furnas que diminuiu o fornecimento de energia elétrica à cidade de São Paulo impedindo a São Paulo Light de manter o refôrço que vinha enviando ao Rio, torna-se imperativo o restabelecimento imediato dos cortes de circuitos para evitar um sério colapso nos serviços de eletricidade.

Assim, foram restabelecidos, a partir de ontem, os cortes de circuitos de uma hora a partir das 17h30m, obedecendo aos mesmos horários e grupos do último racionamento.

RIO LIGHT S.A.

SERVIÇOS DE ELETRICIDADE E CARRIS

Cobertura para desapropriar terras: rodovias

O presidente João Goulart, ontem, logo após ter almoçado com um grupo de novos generais do Exército, no Palácio Laranjeiras, em entrevista com o presidente da SUPRA, sr. João Pinheiro Neto, afirmou que acabara de receber o apoio dos generais para o início da reforma agrária através da desapropriação das faixas de terras inaproveitadas nos eixos rodoviários.

O presidente da SUPRA, em entrevista coletiva à imprensa, afirmou que "não tomei conhecimento das calúnias e injúrias que são assacadas contra os estudos que estamos realizando, e iremos entregar ao presidente da República, para sanção dentro de alguns dias, pois todos tinham o caráter meramente político e partiram dos grandes "coronéis" do Partido Social Democrático que dominam o latifúndio no interior e, portanto, sòmente poderiam acusar nossos estudos de comunista".

JANGO COM GENERAIS

Em almôço realizado ontem, o presidente João Goulart explicou detalhadamente o plano da SUPRA para dar início a reforma agrária no Brasil aos novos generais, que tinham à frente o ministro da Guerra, general Jair Dantas Ribeiro e o chefe da Casa Militar da Presidência da República, general Assis Brasil, que se identificaram prontamente com o estudo da SUPRA e, evidenciaram o seu completo apoio ao programa agrário que essa entidade deverá colocar em prática dentro de alguns dias.

Os generais afirmaram, ainda, ao presidente da República, que darão tôda a cobertura necessária a continuidade dos trabalhos da SUPRA, concordando com os estudos e, não vêem os prejuízos alegados por diversos elementos conservadores do Partido Social Democrático pois, o decreto só prevê a desapropriação de terras improveitáveis.

VOU ASSINAR

Logo após o almôço com os generais o presidente João Goulart recebeu no Palácio das Laranjeiras o sr. João Pinheiro Neto, presidente da SUPRA, quando, então, lhe transmitiu a disposição dos homens do nosso Exército em dar tôda a cobertura necessária ao início da reforma agrária no Brasil.

Da entrevista com o presidente da República, o sr. João Pinheiro Neto distribuiu a seguinte nota oficial, a mando do chefe do Executivo Nacional: «O presidente João Goulart reiterou sua firme disposição de dar sentido social adequado às faixas de terras vizinhas aos eixos rodoviários, em todo o país. Declaração expressa, neste sentido, conta da saudação presidencial aos novos generais do Exército, durante o almôço de hoje, no Palácio das Laranjeiras.»

«Determinou o senhor presidente da República que a SUPRA, na ela-

(Conclui na 3.ª página)

João e o "coronéis"

João Pinheiro Neto declarou que não responde "aos coronéis do PSD, os grandes latifundiários do interior".

Voltaram os cortes de energia na GB: avaria

Desde ontem, estão novamente em vigor os cortes de energia na Guanabara e no Estado do Rio, já que a Rio-Light considerou gravíssima a situação de fornecimento com o acidente verificado numa das unidades de Furnas.

Em caráter de urgência, os dirigentes da Rio Light e do Serviço Coordenador de Racionamento se reuniram ontem à tarde, decidindo aquela medida a fim de que não venha a se verificar um colapso total, já que a brusca vasão do Rio Paraíba e de Lajes, aliada a avaria de Furnas ameaçavam paralisar por completo o fornecimento.

O chefe do Deprtamento de Relações Públicas da Rio-Light informou ao DC que os referidos fatôres negativos vieram apressar uma medida que vinha sendo protelada. "Com a avaria de Furnas nada mais poderia ser feito a não ser voltar o regime de cortes e racionamento" disse o sr. Ivan Alves.

NíVEL

Falando ontem à nossa reportagem, o sr. Ivã Alves, disse que as medidas de emergências foram tomadas para que à população não venha de nôvo a sentir a inconviniência às restuições maiores do consumo de energia. Para isso, já foi solicitado a ajuda do sistema São Paulo, que gentilmente, cedeu mais de 200 quilowatts/hora, a fim de que atravessemos os rigôres da sêca reinante nas fontes de abastecimento.

Informou ainda o sr. Ivã Alves, que o Rio Paraíba sofreu uma queda, de ontem para hoje, de mais 5 metros cúbicos por segundo, perfazendo uma vazão de 20 metros cúbicos, registrando-se, desta forma, um total de 131 metros. Por outro lado, a Reprêsa de Lajes teve, também, uma queda de 33 centímetros, abaixando, portanto, o seu total para 390,2 metros.

Amaral minimiza reunião: PSD não quer rompimento

O sr. Amaral Peixoto, presidente do PSD nacional, tratou, ontem, de, superados os instantes emocionais dentro dos quais seu partido se reuniu e deliberou anteontem, minimizar os efeitos das decisões adotadas pelo diretório nacional e pelas bancadas da agremiação contrárias à assinatura de decreto determinando desapropriações de terras situadas numa faixa de 10 quilômetros às margens das estradas e as críticas lanãadas ao presidente João Goulart por um grupo partidário.

Classificou de "exagero dos jornais" as interpretações dadas, de que o pessedismo estava na iminência do rompimento com o govêrno federal em decorrência da esperada assinatura do decreto sugerido ao presidente da República pela SUPRA. E situou a reunião no que chamou de "devidos têrmos", isto é, feita com o objetivo específico de examinar a minuta do decreto elaborado pela assessoria do sr. João Pinheiro Neto. O resultado foi o proclamado: o partido considera a sugestão descabida, inaceitável e se coloca radicalmente contrário à proposta.

RESISTENCIAS

A direção partidária, que no episódio da reunião se manteve numa linha equilibrada, procurando conter à agressividade dos grupos radicais representados pelos deputados Olavo Costa, Armando Falcão, Padre Vidigal e Ranieri Mazzilli, sentiu-se, na verdade, estimulada à minimização dos efeitos da reunião diante de resistên-

(Conclui na 3.ª página)

URSS lançou Cosmos 24

MOSCOU — A União Soviética lançou ontem um satélite sem tripulação ao espaço Sideral.

A Agência oficial de notícias TASS disse que o "Cosmos 24" leva instrumentos científicos que prosseguirão a exploração espacial de acôrdo com o programa anunciado no dia 26 de março último.

Trata-se do décimo sexto satélite lançado pelos soviéticos êste ano, dois dos quais foram tripulados.

Johnson marca encontro com Home contra tensão

LONDRES — O presidente dos Estados Unidos, Lyndon Johnson, iniciará em fevereiro suas conversações para o fim da guerra-fria, com um encontro de cúpula com o primeiro-ministro britânico, Sir Alex Douglas Home, em Washington.

O encontro foi preparado, ontem, pelo secretário de Estado norte-americano, Dean Rusk, que conferenciou com funcionários britânicos sôbre a melhor forma de aliviar a tensão com a União Soviética, após decisão dos aliados ocidentais de deixar a Grã-Bretanha assumir a iniciativa, enquanto Johnson se ajusta na presidência dos Estados Unidos.

ESTRATÉGICA

O secretário Rusk analisou ontem com Douglas Home o futuro da estratégia aliada sôbre a forma de aliviar as tensões existentes entre o Oriente e Ocidente, principalmente mediante o desarmamento.

Rusk e Douglas Home almoçaram e consultaram com o ministro do Exterior, R. A. Butler, e outros altos funcionários de ambos países. Anteriormente Rusk consultou pelo espaço de mais de duas horas com Butler, no Ministério do Exterior.

RELAÇÕES COM MOSCOU

Fontes diplomáticas autorizadas disseram que as conversações se basearam no desarmamento e as relações do Oriente com Ocidente. Acrescentaram, também, que se passou em revista a outros temas, porém que o assunto principal foi a necessidade de encontrar a forma de melhorar as relações com o regime de Moscou.

Acrescentaram que as consultas são um importantíssimo passo prévio à reunião que Douglas Home terá com Johnson, em Washington.

Opina-se que rigidez dos últimos 15 anos não logrou superar os problemas que encara a Aliança Ocidental. Mas não se projeta abandonar nenhum dêles com falsas soluções ao negociar com o soviéticos.

As sondagens serão realizadas com grande cautela, insistiu a fonte mencionada.

S. Domingos: situação 'controlada'

SÃO DOMINGOS — NO país sòmente resta ainda uma frente de guerrilheiros e está "controlada", segundo declarou o major general Victor Elby Viñas Roman, secretário das Fôrças Armadas, que acrescentou que tal foco se acha na zona de São José de las Matas, na Cordilheira Central.

Ao mesmo tempo, Viñas Roman informou que andam dispersados alguns guerrilheiros escapados na ocasião do choque ocorrido no domingo último com patrulhas do Exército na localidade do Loro, localizada em Miches, na região oriental do país, em que morreram cinco rebeldes.

Orçamento de Nikita aprovado: mais agricultura e menos armas

MOSCOU — O "soviet supremo" aprovou ontem o orçamento do plano econômico apresentado pelo primeiro-ministro Nikita Kruchev, para os próximos dois anos. O fim de ambos é aumentar a produção industrial, resolver a crise agrícola e proporcionar arrecadações mais elevadas e melhores moradias ao povo soviético.

Não houve um único voto contra entre os 1.444 membros do Parlamento soviético, ao terminar o Corpo Legislativo sua reunião de quatro dias dedicada ao orçamento e ao plano econômico.

DESENVOLVIMENTO

O programa para os anos de 1964 e 1965 estipula o rápido desenvolvimento da indústria química da nação, que Kruchev disse deverá triplicar sua capacidade para dar à agricultura soviética os fertilizantes químicos para produzir as colheitas requeridas pelas necessidades da nação.

O plano de 46 bilhões de dólares para a expansão da indústria química começará com a compra de fábricas e equipamentos no Ocidente no valor de milhares de milhões de dólares.

MEDIDAS

Para pagar êste programa o govêrno soviético propôs, e o Parlamento aprovou, as seguintes medidas:

1 — Uma diminuição de 660 milhões de dólares nos gastos militares, o que representa cerca de três por cento do orçamento de defesa da Rússia.

2 — Baixa na produção de ferro e aço.

Primeiros encontros em Berlim

BERLIM — Os primeiros berlinenses ocidentais a visitar a Zona Oriental desta cidade cruzaram ontem o muro comunista para reunir-se, pela primeira vez em 28 meses com seus familiares e passar juntos pelo menos um dia destas semana que antecede o Natal.

Uma mãe e seu menino cruzaram a linha divisória na ponte de Sandkrug, às 14,10 horas, e se converteram, assim nos primeiros berlinenses ocidentais que utilizam os novos passes que os comunistas começaram a entregar ontem para as visitas de Natal.

Alguns minutos depois, um homem, sua espôsa e dois meninos entraram em Berlim Oriental, através do buraco aberto na muralha, na ponte de Oberbaum.

Mann vai ter voz única

WASHINGTON — Declarou o presidente Johnson que o sr. Thomas Mann, recentemente designado sub-secretário de Estado para os Assuntos Interamericanos, será "a única voz" dos Estados Unidos nas questões relacionadas com o Hemisfério Ocidental.

Em entrevista coletiva concedida à imprensa disse o sr. Johnson que o sr. Mann será também designado assessor especial da Presidência, com amplos poderes "para coordenar nossa política na América Latina".

Nôvo órgão deverá dinamizar Aliança

WASHINGTON — O Conselho da Organização dos Estados Americanos (OEA) tentará obter das nações-membros autorização para nomear o nôvo Comitê Inter-americano da Aliança para o Progresso (CIAP).

Os membros do Conselho concordaram em consultar seus respectivos governos e reunir-se novamente a 27 do corrente, a fim de continuar deliberando sôbre o assunto do CIAP.

AUTORIZAÇÃO

A criação do CIAP foi autorizada, no mês passado, na conferência anual do Conselho Interamericano Econômico e Social (CIES), em São Paulo. Ao mesmo tempo, a conferência marcou para 15 de janeiro uma reunião especial em Washington, na qual seriam nomeados o presidente de sete membros do CIAP.

O CIAP será um comitê especial permanente do Conselho Econômico e Social. Sua principal função será representar "multilateralmente" a Aliança e, ao mesmo tempo, coordenar e pôr em prática o trabalho dêsse organismo.

PONTOS

De acôrdo com a medadia ora tomada, o Conselho da OEA tentará eliminar a reunião especial de ministros do CIES para nomear os membros do CIAP. O Conselho encarregar-se-ia dêssa função.

Tal decisão foi tomada após um longo debate sôbre os seguintes pontos: 1) — Que medidas deverá tomar o Conselho sôbre as resoluções que surgirem da reunião do CIES; 2) — A relação do Conselho com o CIES; e 3) — As obrigações financeiras que implica a criação e manutenção do CIAP.

A. Stevenson: China ameaça paz mundial

N. UNIDAS, NOVA IORQUE — A política externa "de Lôbo Solitário e agressivo" que a China Comunista segue constitui uma ameaça cada paz maior para a paz, declarou ontem o embaixador dos Estados Unidos ante às Nações Unidas, Adlai E. Stevenson.

ALTERAÇÃO

Acrescentou que qualquer alteração na situação, no que se refere aos Estados Unidos, deverá originar-se em Pequim.

Stevenson concedeu uma entrevista à imprensa para preferir-se às realizações do período sessões da Assembléia Geral que terminou têrça-feira à noite.

Declarou que "o mundo monolítico comunista está cheio de Fendas".

E.U.A.: Importação de açúcar tem quota

WASHINGTCON — O secretário de Agricultura, Orville Freeman, fixou a quota norte-americana de importação de açúcar, para 1964, em 9.800.000 toneladas, ou seja, uma diminuição de 600.000 toneladas, em comparação com a quota do ano anterior.

O secretário Freeman autorizou a compra e importação, durante o período de janeiro a outubro de 1964, de 1.000.000 de toneladas de açúcar da quota total, que é parte da quota cubana, suspensa pelos Estados Unidos. A quota cubana era de .. 1.504.000 toneladas.

Italianos expulsam comunistas

ROMA — Os membros do diretório do Partido Socialista debate hoje, novamente, a questão de que se devem expulsar das fileiras da agrupação a ala pró-comunista.

Ontem realizaram duas reuniões para decidir o assunto e os observadores crêem que na conferência de hoje poderia chegar-se a um acôrdo para salvar a unidade partidária.

Apesar da cisão socialista o govêrno de coalisão do primeiro-ministro Aldo Moro — formado principalmente por democratas cristãos e socialistas, parecia, por fim, encontrar-se firme no poder, após o voto de confiança da Câmara dos Deputados.

Pára-quedistas reivindicam recorde

WASHINGTON — Uma equipe de 13 pára-quedistas do Exército e Fôrça Aérea dos Estados Unidos está reivindicando nôvo recorde mundial para saltos em massa em queda livre, após saltar de uma altura de .. 13.500 metros, sôbre o deserto na Califórnia Central.

Segundo um comunicado do Exército, a equipe norte-americana quebrou o recorde de 10.995 metros estabelecido por uma equipe soviética de 9 elementos em 1961.

Todos os saltadores retardaram a abertura de seus pára-quedas até à altura de 750 metros. Os pára-quedistas saltaram com tanques de oxigênio com abastecimento para 8 ou 10 minutos e usaram roupas especiais para protegê-los contra o frio paralisante da altitude do salto.

Bob Hope

HOLLYWOOD — O comediante Bob Hope, que ainda está convalescente da operação a que se submeteu para eliminar um coágulo sanguíneo em uma vista, viajou ontem em um "jet" da Fôrça Aérea rumo ao Mediterrâneo, para oferecer seu espetáculo anual de Natal aos recrutas norte-americanos de Ultramar. Com Bob Hope, seguirão também Tuesday Weld, Jerry Colonna, "Miss América" e a orquestra de Les Brown, com cujo conjunto o comediante dará 12 espetáculos.

Instituto Brasileiro do Café

RESOLUÇÃO N.° 285

A Diretoria do Instituto Brasileiro do Café, com fundamento no que dispõe o artigo 13, inciso I, da Lei n° 1.779, de 22 de dezembro de 1952, RESOLVE tornar público, para o devido cumprimento, a seguinte Resolução baixada pela Junta Administrativa, em 27 de setembro de 1963:

"RESOLUÇÃO N.° 353

Art. 1.° — O atual nível de Cr$ 5.000.000,00 (cinco milhões de cruzeiros) para financiamentos às Cooperativas de Cafeicultores fica elevado para Cr$ 20.000.000,00 (vinte milhões de cruzeiros), sob garantia real dos bens que elas possuam e daqueles a serem adquiridos.

Art. 2.° — As Cooperativas já financiadas poderão beneficiar-se dessa majoração, descontados os valores dos contratos concedidos, respeitados em suas obrigações e prazos, desde que o exame de sua situação demonstre posição econômica e funcional satisfatórias, conjugadas com a necessidade de expansão e aperfeiçoamento e do número de seus associados.

Art. 3.° — Só poderão beneficiar-se do financiamento as Cooperativas sediadas nas regiões produtoras, apenas uma em cada município ou zona geo-econômica interligada e interdependente, circunscrita a sua área de ação às possibilidades fácil acesso e reunião de associados.

Parágrafo único — Nos municípios em que o volume de produção o justifique e naqueles em que as Cooperativas existentes já tenham atingido um estágio considerado pelo IBC satisfatório, poderão ser admitidas outras unidades.

Art. 4.° — As Cooperativas obrigam-se a possuir número mínimo de 30 (trinta) cafeicultores e capital subscrito mínimo de Cr$ 2.000.000,00 (dois milhões de cruzeiros).

Art. 5.° — O financiamento que poderá cobrir o total do investimento previsto, não poderá ultrapassar, entretanto, o limite de Cr$ 500,00 (quinhentos cruzeiros) por saca, tomando-se por base a capacidade de benefício de sacas-ano até o teto previsto de Cr$ 20.000.000,00 (vinte milhões de cruzeiros).

Art. 6.° — As federações de âmbito estadual que, por imperativo legal, representam, tutelam, assistem e servem às Cooperativas filiadas, poderão receber a mesma assistência financeira, elevada ao dôbro, para que se equipem e funcionem nos centros de exportação, estendendo-se igual tratamento às Centrais.

Art. 7.° — A concessão de financiamento, sòmente será feita às Federações, Cooperativas e Centrais, registradas no IBC, que tiveram cumprido todos os dispositivos de lei, inclusive apresentação dos documentos que forem julgados necessários pela autarquia.

Art. 8.° — Os financiamentos serão amortizados dentro de 7 (sete) anos, no máximo, após um ano de carência, e vencerão juros de 7% (sete porcento) ao ano sôbre o saldo devedor, pagos anualmente, juntamente com as parcelas de amortização.

Art. 9.° — Terão prioridade nos financiamentos as Cooperativas que tiverem serviço organizado de assistência social aos seus cooperados e servidores.

Art. 10 — As Cooperativas, inscritas no IBC, obrigam-se a dar-lhe, periòdicamente e quando lhes fôr solicitado, informações atinentes à economia cafeeira.

Art. 11 — As Cooperativas assistidas pelo IBC, que inobservarem o cumprimento da legislação em vigor e que não cumprirem os contratos e acôrdos com êle assinados ou não acatarem suas recomendações e orientação, terão suas inscrições canceladas.

Art. 12 — Farão declaração formal de que concordam aceitar a fiscalização do IBC, quanto à aplicação do financiamento, quanto a questões de éticas cooperativistas, obrigando-se ainda a adotar sistemas padrão de contabilidade recomendado pelo IBC, que forneça todos os elementos solicitados para êsse contrôle.

Art. 13 — Fica a Diretoria do IBC autorizada a baixar as instruções necessárias de ordem administrativas, e a regulamentação complementar indispensável ao fiel cumprimento desta Resolução.

Art. 14 — A Junta Administrativa reestruturará a Seção de Organização de Cooperativismo do DAC, de forma a permitir um melhor desempenho das suas atribuições.

Art. 15 — A Junta Administrativa caberá recurso de última instância nas questões que possam vir a ser suscitada na execução da presente Resolução.

Sala das Sessões, em 27 de setembro de 1963.

F. PAULA SOARES NETO
Presidente
DELEGADO ESPECIAL DO GOVERNO FEDERAL

Fica cancelado o Comunicado n.° 59/63.

Rio de Janeiro, 19 de dezembro de 1963.

NELSON MACULAN
Presidente

COMPANHIA NACIONAL DE NAVEGAÇÃO COSTEIRA

AUTARQUIA FEDERAL

CONCORRENCIA PUBLICA S. V. N.° 6/63

(VENDA DO DESCARREGADOR DE CARVAO E MINÉRIO N.° 1, COM ALGUNS COMPLEMENTOS)

AVISO

Chama-se a atenção dos interessados para o edital da concorrência acima, que se acha publicado no «Diário Oficial» do Estado da Guanabara — Parte I — edição de 16-12-63, às fôlhas números 22.315/816.

Quaisquer informações serão prestadas na Divisão de Compras, sita na Avenida Rodrigues Alves, 303/331.

Rio de Janeiro, 17 de dezembro de 1963.

a) RAUL FERRAZ NOGUEIRA
Chefe da Divisão de Compras

Companhia Nacional de Navegação Costeira

AUTARQUIA FEDERAL

SEDE: Av. Rodrigues Alves, 303-331

SERVIÇO DE PASSAGEIROS E CARGA

Navios luxuosos dotados de ar condicionado em tôdas as dependências — Piscina — Estabilizadores

SAÍDAS DO RIO PARA O NORTE
Escalas: Salvador — Recife — Fortaleza — Belém e Manáus

SAÍDAS DO RIO PARA O SUL
Escalas: Santos — Rio Grande — Montevideu e Buenos Aires

"PRINCESA ISABEL" .... em 19/12

Serviço de carga direta entre os portos finais

"ITAHITÉ"
(Misto)
Sairá para:
Salvador — Maceió — Recife — Fortaleza — São Luís — Belém.

"ARARANGUA"
(Misto)
Sairá para:
Santos — Rio Grande — Pôrto Alegre.

AGENCIA DE PASSAGENS — Rua Sacadura Cabral, 85 — Fones: 23-3433 e 23-5542
AGENCIA DE FRETES — Rua São Francisco da Prainha, 10 — Loja — Fones: 43-0260 e 23-5268.
CARGA E DESCARGA — Armazém 13 do Cais do Pôrto — Fone: 43-4192.
INFORMAÇÕES DE NAVIOS — Fones: 23-2211 e 43-3424.

DIÁRIO NO MUNDO

(Condensado da UPI, IPS, IF, DPA, ANSA e SIP)

Impossível aos EUA controlar à América

WASHINGTON — O secretário de Estado, Dean Rusk, declarou, que os Estados Unidos não podem pretender controlar o desenvolvimento dos acontecimentos na América Latina através do programa da Aliança para o Progresso. Em entrevista oferecida em um programa de televisão da "Columbia Broadcasting System", Rusk assinalou "não podemos "comprar" a América Latina com uma Aliança Para o Progresso que representa sòmente dois por cento de seu produto bruto nacional, porque 98 por cento dêste é da própria América Latina".

Disse Rusk que os Estados Unidos tinham que tratar com um mundo, fora de suas fronteiras, sôbre o qual podem exercer "influência", mas ao qual "não podem controlar, não podem comprar".

Acôrdo do café

WASHINGTON — O senador democrata J. William Fulbright torpedeou o plano do Poder Executivo de depositar os instrumentos de ratificação do Acôrdo Internacional do Café sem esperar que o Congresso promulgue a legislação complementar requerida pelo tratado. Fulbright, presidente da Comissão de Relações Exteriores, afirmou que o govêrno do presidente Lyndon B. Johnson procura desconhecer promessa feita anteriormente ao Congresso, no sentido de que não serão depositados os instrumentos de ratificação enquanto não forem aprovadas as leis complementares aludidas.

Passaportes

MÉXICO — Nove pessoas foram detidas em consequência de uma investigação do procurador federal sôbre presumíveis irregularidades na emissão de passaportes na Secretaria do Exterior, segundo foi informado em círculos autorizados. Sabe-se que conhecido diplomata de alto pôsto figura entre os detidos que são interrogados sôbre a autorização outorgada para concessão de passaportes a pessoas que não atendiam aos requisitos legais. Um informante da Chancelaria disse, contudo, que eram inexatas as informações de que haviam sido falsificados passaportes.

Liz Taylor

MÉXICO — Os "astros" Elizabeth Taylor e Richard Burton se propõem passar as festas de Natal e Ano Nôvo em Puerto Vallaria, na costa ocidental do México, segundo informa o jornal "Cine Mundial". Acrescenta que o casal permanecerá em Puerto Vallarta, onde Burton terminou de rodar uma película, durante três semanas e para as festas estarão acompanhados por Liza Todd, filha de Elizabeht Taylor e Mike Todd, além de Jim Benton, secretario particular de Burton.

Tshombe

LONDRES — O govêrno denegou uma solicitação de "visto" do ex-presidente de Catanga, Moise Tshombe, para visitar a Grã-Bretanha, por haver recebido uma comunicação do govêrno do Congo, de que o passaporte do solicitante é nulo, segundo informou um porta-voz da Secretaria de Relações Exteriores. O funcionário declarou que a Grã-Bretanha foi notificada, há algumas semanas, pelo govêrno congolês, em uma mensagem circular, de que certos passaportes foram anulados.

Frota marítima

VIGO (Espanha) — E' provável que a Espanha construa para o regime cubano de Fidel Castro mais de cem embarcações costeiras e de pesca, num valor de 300 milhões de dólares, em virtude de um acôrdo que está sendo negociado, segundo informou um construtor naval. Não foi possível obter confirmação oficial da declaração feita por Fernando Rodrigo, diretor-geral de construções de navios mercantes. Êste declarou que Cuba pagará as embarcações com mercadorias, principalmente açúcar.

Cidadão paulista

LISBOA — O engenheiro Vaz Pinto, presidente do Conselho de Administração dos Transportes Aéreos Portuguêses (TAP), receberá, na Câmara Municipal de S. Paulo, o título de cidadão honorário dessa importante cidade brasileira. Vaz Pinto será hóspede de honra do governador Ademar de Barros, que oferecerá no Palácio do Govêrno um banquete em sua homenagem.

Defesa ocidental

MADRI — "Espanha se encontra na primeira linha de defesa ocidental" — diz o diário católico "Ya". A afirmação está contida em um editorial que diz que, ao eliminar-se as duas últimas bases norte-americanas em Marrocos, os espanhóis aumentam de importância na defesa da Europa Ocidental. "Os países da Europa e América que se incumbem da tarefa da defesa comum devem levar e consideração o papel do nosso país" — assinala o diário.

Falsário

NOVA IORQUE — A "maravilha jovem" das finanças, Earl Belle, viajou a Pittsburgh custodiado por agentes federais, para responder por acusações de fraude e falsificação. Belle viajou algemado ao agente George Young para a viagem em automóvel. Samual Chambers, outro agente, que também acompanha Belle, disse que o prisioneiro seria levado diretamente à sede da Polícia Federal de Pittsburgh. Earl Belle estêve foragido em terras do Brasil durante cinco anos. Voltou no sábado último, depois de se envolver em emissão de cheques falsos em dólares.

"Pega-ladrão"

SAN ANTONIO (Texas) — O padre Kevin Smith, da Igreja de S. Henrique, deve ter obtido o apelido de "Padre Armadilha".

O sacerdote ligou aparelho eletrônico de alarma na caixa de esmolas e apanhou em flagrante um ladrão, Anthony Bonato, de 48 anos de idade.

Rins de macaco

NOVA ORLEANS — Jefferson Davis, o estivador ao qual foram transplantados os rins de um chipanzé, regressou ao seu lar para unir-se à sua espôsa e quatro filhos. Davis recebeu alta no Charity Hospital seis semanas depois de ter um grupo de médicos da Tulane University salvo sua vida, ao transplantar-lhe os rins de um chipanzé, em substituição aos seus, que estavam defeituosos.

Eleições

LIMA — Nesta capital e outras cidades, como Arequipa, Trujillo, e o Pôrto do Callão, terminaram as apurações das eleições realizadas domingo último para a escolha do prefeito e conselheiros que integrarão o govêrno municipal local. Em Lima triunfou a lista da aliança governista AP-DC (Ação Popular-Democrata Cristão) encabeçada pelo dr. Luis Bedoya Reyes.

Em Arequipa, a segunda cidade em importância do país, também triunfou a coligação governista por ampla maioria, elegendo como prefeito a Ulrich Neiser. Em Trujillo, capital do Departamento Aprista de Libertad em local de nascimento de Victor Raul Haya de La Torre, triunfou a coligação encabeçada pelo Apra, sendo eleito Guillermo Larco Cox. Em Callao, triunfou a coligação governamental, elegendo Osvald Winstanley Heredia, para a Prefeitura.

Projetil

CABO KENNEDY — A Fôrça Aérea lançou, ao espaço um modêlo adiantado do projétil intercontinental "Minuteman", pondo a prova com êxito sua poderosa nova segunda etapa de uma distância de 5.000 milhas. Trata-se do quarto lançamento de foguetes de longo alcance norte-americanos nas últimas 24 horas. Três foguetes Atlas foram lançados com êxito, na manhã de ontem, da base na Califórnia. O "Minuteman", impulsionado com combustível sólido, foi disparado do fundo de um silo de concreto em Cabo Kennedy, às 22 horas, e desapareceu no céu estrelado três minutos depois. O foguete continha centenas de quilos de instrumentos.

Tempestades

QUITO — Fortes temporais, acompanhados de descargas elétricas, causaram a morte de duas pessoas, e três outras ficaram feridas, segunda e têrça-feira, na zona de Curipungo e Cotohchoa, onde existem reservas indígenas. Por outro lado, verificaram-se inundações em terras de cultivo e cortes nas vias de comunicações, estando interrompido o trágego em Cotohchoa. Três pessoas ficaram feridas, também em consequência da queda de raios.

"Reflexo"

LANCING (Inglaterra) — Ferroviários do depósito de locomotivas local rasgaram o cartaz do diretor das ferrovias britânicas em que êste lhes deseja Boas Festas, Feliz Ano Nôvo e "brilhante futuro". O depósito de locomotivas deverá ser fechado no dia primeiro de janeiro e a maior parte dos mil ferroviários ali lotados devem ser demitidos.

Núpcias

SANTA MÔNICA (Califórnia) — A atriz Sue Lyon, que teve o papel principal em "Lolita" e o ator Hampton Fancher III obtiveram uma licença de casamento. Sue Lyon, de 17 anos, e Fancher, de 25, pretendem casar no próximo domingo, na residência de um amigo em Los Angeles. Será o primeiro casamento da atriz que trabalhou no discutidíssimo filme "Lolita" quando tinha apenas 14 anos de idade. Fancher e divorciado de Joan Lansdner. Sue é co-estrêla de "Noite do Iguana", com Richard Burton.

Prêmio

MADRI — O prêmio "Fraternidade Hispânica" 1962, galardão dotado com 100.000 pesetas, instituído por um financista espanhol residente no México, acaba de ser concedido ao escritor José Luis Castillo Puche. Castillo Puche colabora em diferentes publicações espanholas e hispano-americanas e ganhou vários prêmios, entre êles o nacional de literatura. Em 1957 percorreu em um ano 120.000 quilômetros pela América Latina e publicou um livro sôbre a viagem intitulado "America de Cabo a Rabo".

Planos

CAIRO — Os observadores políticos assinalam que é possível que o primeiro-ministro da China Comunista, Chou En-Lai e o presidente, Gamal Abdel Nasser, hajam elaborado um nôvo plano para resolver a pendência sino-indiana. Os dois governantes reuniram-se pelo terceiro dia consecutivo, ontem, às 16,00 gmt, depois de uma visita à Zona das Pirâmides. Essa foi sua última reunião. Os observadores afirmam que não devem esperar-se declarações de importância da série de conferência dos dois governantes, porém correm rumôres de que poderia estar-se procurando um acôrdo amistoso da disputa sino-indiana.

Chá das cinco

BLACKPOOL, (Inglaterra) — David Moore, motorista de ônibus desta cidade, perdeu o emprêgo. Fêz seu coletivo de carro particular para tomar o chá das cinco.

Desculpado

LEIGHTON BUZZARD, (Inglaterra) — O conde de Cadman apresentou excusa perante um Tribunal por haver dito a um policia que não se metesse no que não lhe dizia respeito ao ser detido por conduzir indevidamente um veículo. O Tribunal aceitou as desculpas e multou o conde no equivalente a 42 dólares pela infração.

Falecimento

BARCELONA — A imprensa local comenta com base em informações "de crédito" o falecimento do poeta e dramaturgo espanhol, Enrique Lopez Alarcon. As informações dizem que os atores Enrique Navas e Carmem Lopez Lagar, que se encontram em Barcelona receberam notícias de Havana anunciando a morte, aos 82 anos de idade de Lopez Alarcon, que vivia na capital cubana há 25 anos. Entre outras obras escritas por Lopez de Alarcon destacam os dramas "La Tizona", traduzida em várias línguas, "Gerineldo" e "O Violões de Olmedo".

Telas de Picasso

DETROIT — Trinta-e-cinco telas de Picasso foram alcançadas por fogo num incêndio ocorrido no centro da cidade. Os prejuízos são calculados em meio milhão de dólares. Os quadros do famoso artista espanhol estavam em exposição na galeria Arwin, no segundo andar do edifício de uma firma comercial. Entre os quadros arruinados está "Homem Diante da Cabina" e "Picador".

Asilados

SAN SALVADOR — Chegaram como asilados, sete ex-membros do Congresso da Guatemala, inclusive Manuel Orellana Portillo, ex-presidente da Câmara dos Deputados. Todos haviam sido detidos desde o golpe de Estado e, finalmente, foram libertados e expulsos do país.

Invasor

CIDADE DO MÉXICO — O governador do Estado de Sinaloa, Leopoldo Sanchez Celis, foi acusado de promover a invasão de pequenas granjas particulares por parte de camponeses. A Confederação Nacional de Criadores diz em uma informação ao secretário-geral de Assuntos Agrários, Arcádio Noguera, que Sanchez Celis também distribuiu terras que, segundo o govêrno federal, não deviam ser distribuídas. A Confederação afirma que as terras que supostamente foram distribuídas de forma inadequada por Sanchez Celis aos camponeses somam 12.957 hectares e estão localizadas em tôrno da localidade de Escuinapa, em Sinaloa.

Rússia é acusada de discriminação racial

MOSCOU — Uma fôrça de cêrca de 50 milicianos soviéticos montaram guarda ante a Embaixada ganesa depois que um grupo de estudantes tentou entrar a fôrça na representação diplomática. Pouco antes de 1 hora da tarde (hora local) a milícia soviética fechou com dois caminhões ambos os extremos da rua, coberta de neve, que vai ter a Embaixada ganesa. Um alto oficial da milícia também impediu a passagem aos jornalistas. Disse que tinha instruções do embaixador de Gana, John Elliott, para não deixar passar ninguém.

CONCLUSÕES DA PRIMEIRA PÁGINA

Amaral minimiza...

elas às decisões adotadas provenientes dos setôres parlamentares, em Brasília.

O deputado Humberto Lucena, por exemplo, disse ao sr. Amaral Peixoto considerar uma precipitação à convocação de emergência do diretório nacional e das bancadas partidárias para deliberação e discussão de fatos de transcedental importância política, como as realizadas. Isto é, um encontro do tipo do que foi feito anteontem, no Rio, deveria ser precedido de uma preparação, principalmente para a formulação da agenda e das propostas a serem apresentadas.

O grupo radical e partidário do rompimento do PSD com o govêrno, que têm uma linha coerente de atuação, pôde, porque faltaram as condições mínimas de organização da reunião, atuar com desenvoltura e, até certo ponto, impôr seu pensamento ao conjunto partidário reunido. Ou melhor: diante da desorganização dos setôres moderados do partido, os agressivos conseguiram obter uma grande vitória, levando-o a uma situação difícil não apenas diante do govêrno, como também perante a opinião pública.

GOULART COMPREENDE

O presidente João Goulart, que ontem recebeu do ministro da Justiça, o sr. Armando Falcão, como emissário credenciado pelo pessedismo para relatar as decisões da reunião, informações completas sôbre o assunto, demonstrou compreender as dificuldades que a maioria pessedista atravessa, nesse momento. A assinatura do decreto proposto pela Superintendência da Reforma Agrária, impondo a desapropriação por interêsse social de terras localizadas numa faixa de 10 quilômetros às margens das rodovias federais, está condicionada a uma reformulação do trabalho original. Isto é, o govêrno não abandona o seu propósito, porém, condicionará a medida às suas necessidades parlamentares e no fortalecimento dos setôres pessedistas inclinados a uma melhor integração com o presidente da República.

Esse, aliás, o sentido das instruções presidenciais ao sr. João Pinheiro Neto, presidente da SUPRA, visando a dar uma nova redação à minuta do decreto, abrandando os efeitos de sua aplicação.

A minuta que o sr. João Pinheiro Neto deverá encaminhar, têrça ou quarta-feira da semana que vem, ao presidente da República, deverá consagrar as estradas e as áreas passíveis de desapropriação por interêsse social.

MARTINS AGUARDA

Por sua vez, o líder do PSD na Câmara, deputado Martins Rodrigues, considera que o seu partido está pôsto diante do govêrno do sr. João Goulart. Há uma expectativa, comum a tôdas as áreas, relativamente à orientação que o presidente da República imprimirá ao problema da desapropriação das terras vizinhas às rodovias federais. Êsse comportamento — opina êle — é que influir na atitude do PSD.

Jango defende...

decer as palavras do general Décio Escobar que, em nome dos senhores generais promovidos, saudou o presidente da República, fazendo referências à grande e nobre missão das Fôrças Armadas do nosso País. Devo ressaltar que, graças à dedicação, ao patriotismo de nossas Fôrças Armadas no cumprimento dos deveres militares, pode o govêrno, nos dias difíceis em que vivemos, nos dias difíceis em que vive o mundo de hoje, continuar o seu trabalho duro e muitas vêzes incompreendido, de corresponder às esperanças do povo e de realizar uma obra administrativa compatível com as aspirações dêste país que identificam com as aspirações das gloriosas Fôrças Armadas do Brasil.»

TAREFA ÁRDUA

"Justifica-se esta homenagem, que eu fiz questão de prestar aos generais recentemente promovidos, não sòmente pela sua promoção mas, acima de tudo, pelos serviços que nos seus postos anteriores já prestaram ao Brasil e que, estou certo, nos seus novos comandos, continuar a prestar" — prosseguiu.

"Sei que não é fácil a tarefa de um militar na época difícil em que vivemos. Árdua também é a tarefa de um presidente da República, senhores generais, nestas horas de transformações, em que o mundo inteiro, especialmente a América Latina, está vivendo. Se tem sido muito árdua a tarefa do presidente da República, devo dizer, também, que, do mesmo modo que os senhores generais, venho tudo fazendo para corresponder à confiança do povo brasileiro, no cumprimento do meu dever".

DESENVOLVER

"Ao lado dêste programa, que estamos procurando realizar, sem vacilações e com enorme esfôrço, é natural que se preocupe constantemente, com os problemas sociais que afligem também à população brasileira — continuou. E entre êsses problemas, senhores generais — e nessa declaração vai uma homenagem que eu queria prestar-lhes, nesta oportunidade — é natural que o govêrno se preocupe com a modificação de estruturas arcaicas e obsoletas, que não atendem mais aos anseios de desenvolvimento do nosso país e muito menos aos reclamos de bem-estar do povo brasileiro".

"Mas senhores generais — e é na intimidade dêste encontro, que quero afirmá-lo — quando lutamos por estas reformas, lutamos especìficamente e em primeiro plano, pelo fortalecimento de uma produção de 4 milhões e 600 mil toneladas de ferro e aço, o que significa considerável refôrço para o desenvolvimento nacional.

Recebi o país com 5 milhões e 200 mil kw de energia. Espero entregá-lo com 8 milhões e 400 mil. Êsses números demonstram muito mais do que palavras a ação que vem procurando realizar o govêrno nos setores básicos e fundamentais no seu desenvolvimento e à sua emancipação.

É natural que os problemas políticos, a pressão social se avolumam frente a êsse programa de desenvolvimento do país. É natural também que às vêzes os problemas políticos e as pressões sociais avultem perante a opinião pública e até mesmo diante dos órgãos de imprensa e divulgação, dando-lhe um sentido prioritário e fazendo com que se esqueçam às vêzes, ou que se omita para a opinião pública, o esfôrço que vem realizando o govêrno nos setores que são básicos ao nosso desenvolvimento, essenciais ao bem-estar do povo".

PROBLEMAS SOCIAIS

"Ainda ontem, senhores generais, em São Paulo, dentro de um programa de acelerar o desenvolvimento dêste País, tive a satisfação de inaugurar uma das usinas siderúrgicas mais importantes à economia nacional. Ontem, era com a maior satisfação que ligava a chave que dá partida à produção da usina da COSIPA, com uma capacidade, na sua primeira etapa, de 800 mil toneladas de ferro e aço por ano. Há poucos dias, era uma outra usina, também de fundamental importância para êste País, que o presidente da República inaugurava em Vitória, a capital do Espírito Santo, a Usina de Ferro e Aço de Vitória. Dentro de 48 horas viajarei para o Nordeste, para a capital do Rio Grande do Norte, para inaugurar a chegada das linhas de transmissão de Paulo Afonso, levando, portanto, aos nossos irmãos nordestinos a energia e a fôrça, tão indispensáveis ao trabalho que dedicam ao desenvolvimento daquela importante área do nosso território."

"Vejam, portanto, senhores generais, que o govêrno brasileiro não tem se descuidado no que se refere ao problema básico do nosso desenvolvimento. E cito, apenas, o aço, o ferro e a energia, porque êsses são elementos indispensáveis ao progresso de qualquer País e muito mais necessário ainda à luta dos países subdesenvolvidos pela sua emancipação econômica. Em 1961, quando assumi o govêrno em horas incertas para o nosso País, contava o Brasil com uma produção de ferro e aço em redor de 2 milhões e 600 mil toneladas.

REFORMAS

"Quando pregamos reformas é porque estamos convencidos de que elas, acima de tudo, abrirão novas perspectivas de progresso para o País e de paz e tranqüilidade para a família brasileira."

"Quando pregamos reformas, é porque acreditamos que uma democracia, senhores generais, impõe-se ao povo não pelos hinos que a ela se entoam e as palavras ... articuladas em seu favor, mas uma democracia se impõe ao povo, à medida que ela vai ao encontro do povo, atendendo as suas justas reivindicações, para que ela seja fiel intérprete das suas esperanças de progresso e bem-estar. Estamos convencidos, portanto, que somos fiéis às tradições cristãs e democráticas do povo e das nossas Fôrças Armadas, ao preconizarmos reformas indispensáveis ao desenvolvimento e ao progresso do nosso País."

"Não se compreende que, quando outros países já realizaram as suas reformas, o nosso Brasil se quede numa posição contemplativa, esperando que essas reformas apareçam em outras bases que não aquelas reclamadas pelo povo, contribuindo assim para agravar a tensão social que se não interessa ao presidente da República, não interessa também às Fôrças Armadas e à tranqüilidade da família brasileira."

"Ainda ontem afirmava, em São Paulo, que quando pregamos a necessidade da reforma agrária, é porque entendemos que o Brasil não tem mais condições de continuar dentro de uma estrutura que não atende mais às suas necessidades de desenvolvimento, que não atende mais aos anseios das camadas populares do nosso País. E afirmava, senhores generais: não pode representar um atentado à propriedade o princípio que defendemos, cristão e democrático, de que deve haver um maior número de proprietários no Brasil. Se direito de propriedade, senhores generais, hoje é defendido apenas por três milhões de brasileiros proprietários, êle será muito melhor defendido quando tivermos 12 ou 15 milhões de proprietários a desfrutar da produção da sua própria terra, a trabalhar a sua própria terra em benefício de seu País."

"E entendemos também que a reforma bancária, que a reforma tributária, especialmente, são reformas também indispensáveis ao desenvolvimento nacional. Não se compreende que, num país como o nosso, a reforma tributária não se faça em têrmos que atendem realmente aos mais altos e superiores interêsses nacionais."

"Em outras democracias, nas democracias mais modernas, que são citadas como exemplo aos países democratas subdesenvolvidos, já existem reformas tributárias que obrigam aquêles que mais ganham a mais pagarem em benefício do desenvolvimento nacional. Aqui no Brasil, infelizmente, senhores generais, a reforma tributária não tem encontrado guarida que já encontrou e noutros países, especialmente nos Estados Unidos da América do Norte. Ainda hoje, na Escola Superior de Guerra, eu comentava, com alguns diplomandos que terminavam o curso, tanto da Escola Superior de Guerra como do Estado-Maior das Fôrças Armadas: nos Estados Unidos, sonegar um impôsto, pagar menos do que o cidadão deve ao seu país, é um crime passível de prisão celular; aqui no Brasil ainda existem em avenidas principais de grandes centros pessoas que se dão ao luxo de colocarem tabuletas de escritórios de advocacia, anunciando que sabem como se deve agir para pagar menos impôsto do que aquêle que se deve à Nação. Evidentemente, contra essas injustiças clamorosas o govêrno tem o dever de se levantar, tem o dever de agir, porque enquanto aqueles que mais ganham não forem os que mais pagam, o impôsto maior recairá sempre sôbre o povo, através da emissão, através do aceleramento do processo inflacionário.

Para construirmos COSIPA, para estendermos os fios da usina de Paulo Afonso às grandes e pequenas cidades do Nordeste, o govêrno brasileiro precisa recursos. Se aquêles que têm o dever de contribuir com êsses recursos para o Tesouro não o fizerem, a emissão então será feita e o impôsto há de recair nas classes mais pobres, nas classes populares, já que a inflação, embora condenada por grupos econômicos, ela sempre, no final, representa o enriquecimento dos ricos e o empobrecimento dos pobres."

ESFÔRÇO

"Com estas considerações, desejo prestar uma homenagem aos senhores generais. Pareceu-me oportuno, sem formalismos, frisar o esfôrço extraordinário que o govêrno vem realizando, não sòmente para não permitir a estagnação do nosso desenvolvimento, mas também, paralelamente, mostrar o esfôrço que o govêrno vem fazendo para criar um clima de paz e de tranqüilidade em nosso País. As reformas, por exemplo, eu as entendo indispensáveis para que possamos construir uma verdadeira paz, uma paz cristã, uma paz democrática, uma paz duradoura, porque a paz sòmente para as elites, a paz sòmente para as classes dirigentes não é a paz que constrói, é a paz que pode se destruir pelos reclamos não atendidos do povo brasileiro.

Quando preconizamos certas modificações na estrutura do nosso País — e quero também deixar bem clara essa afirmação diante do Exército Brasileiro, tão bem representado nesta mesa, não sòmente na presença de seu digno ministro, como na de todos os chefes-generais que são dignos de suas glórias e tradições — quando preconizamos essas reformas estamos, senhores generais, realmente combatendo as idéias extremistas incompatíveis com os sentimentos cristãos do povo brasileiro. Quando entendemos que devemos abrir novas perspectivas para o povo, através de maior participação dêsse mesmo povo nas riquezas nacionais, nós estamos combatendo os extremismos, porque não é negando direitos ao povo que se constrói a felicidade do povo, não é com uma falsa democracia, que pretenda manter a tranqüilidade pela pressão e pela violência, que se conseguirá a tranqüilidade da família brasileira.

Este é o caminho mais cristão, porque é o que mais afinidade tem com os ideais preconizados pelas maiores autoridades da Igreja Católica. Com essa participação do povo nas riquezas do seu País, o regime democrático terá prestígio e autoridade junto a todo o povo brasileiro".

PAIXÃO

"É natural, senhores generais, que a paixão política se exalte, especialmente quando se aproxima a hora das grandes batalhas eleitorais. É natural que a opinião pública, orientada por certos órgãos de imprensa, passe a se preocupar mais com os fatos políticos e ignorem, às vêzes, os fatos de maior repercussão nacional, no que se refere ao desenvolvimento básico do nosso País.

Ainda hoje comentava também com alguns oficiais na Escola Superior de Guerra, os jornais desta manhã se preocupam muito mais com os problemas políticos do que com a própria grande inauguração que fazíamos ontem numa das mais importantes usinas siderúrgicas dêste País e que representará, indiscutìvelmente, um passo decisivo na caminhada do Brasil para a sua emancipação. Preocupam-se hoje certos órgãos de imprensa com uma lei que o presidente da República não solicitou e nela não interferiu, mas que o presidente da República está obrigado a cumprir".

"Pràticamente tôda a imprensa de hoje — para citar apenas um fato do dia — preocupa-se muito mais com a lei votada pelo Congresso que facultou a escôlha de certas categorias de funcionários dêste Estado, opção para passarem para a União, do que com os grandes acontecimentos nacionais de real interêsse público".

Há, na realidade, apenas a preocupação do presidente da República de fazer cumprir uma lei que estabeleceu determinada opção. Lei que não pedi, que não solicitei, que apenas devo cumprir, como os senhores cumprem com o seu dever. É uma atitude que se transforma em crime na voz da imprensa. Levantam também celeuma — e isso ainda hoje, senhores generais — em tôrno dos estudos que o govêrno Federal mandou proceder, como era do seu dever, sôbre a possibilidade da desapropriação de terras à margem as grandes estradas-troncos que ligam os diversos Estados da nossa Federação.

A todos os meus mais sinceros agradecimentos, e a todos, também, a certeza dos propósitos que nos movem, de cumprir, e de fazer cumprir a Constituição as leis e os deveres básicos para com a Nação".

"Senhores generais não é com discursos que se confrontam regimes. Quem confronta a validade dos regimes e seu prestígio é o povo subordinado a êles. E quando nós desejamos que a democracia brasileira se apresente ao povo como um instrumento capaz de satisfazer às suas aspirações, de sentir os seus anseios, de interpretar os seus sentimentos, estamos então defendendo a verdadeira democracia, defendida também pelos senhores generais. Uma democracia que valha não só para nós, mas para tôda a Nação e especialmente, a democracia na qual acredite o povo brasileiro e por ela esteja disposto a lutar".

"Aos senhores generais, os meus agradecimentos. Ao ilustre general Décio Escobar, que interpretou o pensamento de seus colegas, também os meus agradecimentos".

"E, neste fim-de-ano, que as minhas últimas palavras se dirijam às excelentíssimas famílias dos senhores generais, às suas esposas, mães e pais, a quem, neste instante, expresso os meus votos de felicidade. E estendo êstes votos, na pessoa dos dignos generais que estão em tôrno desta mesa, a todos os componentes das gloriosas Fôrças Armadas do nosso País. Que Deus nos proporcione um Natal feliz e tranqüilo. E que em 1964, pelo patriotismo de todos os brasileiros, possamos atingir as etapas do desenvolvimento e as etapas necessárias que hão-de abrir e marcar os horizontes promissores do grandioso futuro dêste País", encerrou.

Generais apóiam...

boração final da minuta do decreto que será encaminhado à consideração de Sua Excelência, ouça as ponderações que se fizerem necessárias a que a importante medida do Executivo possa complementar-se com eficiência e objetividade, resguardados os altos interêsses do país.»

JUREMA APROVOU

O sr. João Pinheiro Neto prosseguindo em suas declarações à imprensa afirmou que "o ministro da Justiça, Abelardo Jurema, leu na reunião do Partido Social Democrático a justificativa do decreto que estamos redigindo, pois, após um longo estudo do mesmo, o ministro concordou com seus pontos principais, mas, parece-me que não foi muito feliz, pois, os homens conservadores dessa agremiação política continuam contrários a tôda e qualquer iniciativa para tornar realidade a reforma agrária no Brasil".

"O ministro, baseou sua justificativa, em que o decreto visa principalmente: 1) evitar o comércio de terras ao longo das rodovias, para evitar a especulação que vem se fazendo, em razão da valorização dessas faixas de terra; 2) evitar que apenas alguns possuam essas terras e as abandonem completamente; 3) os pequenos proprietários, que exploram suas terras nada sofrerão, pois, segundo o decreto, sòmente as terras inaproveitadas serão expropriadas; 4) sem exceção, tôdas as áreas não-exploradas serão desapropriadas; 5) o Govêrno Federal fornecerá meios, através de sementes, implementos agrícolas e assistência técnica que se fizerem necessárias para o êxito do decreto e o bom plantio nas regiões, e 6) as principais estradas, como: Belém-Brasília, Rio-São Paulo, São Paulo-Pôrto Alegre, Brasília-Acre, Belo Horizonte-Brasília e Rio-Bahia, serão as primeiras a terem suas situações estudadas.

SUGESTÃO

Respondendo às acusações dos homens do Partido Social Democrático, o sr. João Pinheiro Neto afirmou que "não me preocupo com suas intrigas e calúnias, mas, em tôdas as entrevistas êles esqueceram-se de apresentar, uma sugestão útil, ou mesmo técnica, preferindo caluniar e acusar, mas, justifica-se plenamente êsse comportamento, pois, são êles, os grandes latifundiários da orla das rodovias".

E prosseguiu: "Não podemos deter ou mesmo retroceder com êsse estudo minucioso, pelo simples fato dos "coronéis-de-interior" do PSD acharem que dessa forma iremos prejudicar seus interêsses, mas, sabem criticar nossos estudos e, por outro lado, não apresentam uma sugestão que mereça pelo lado técnico um estudo de nosso Departamento de Planejamento".

REFORMA VAI COMEÇAR

"Quer queiram ou não, os latifundiários, do Partido Social Democrático, a reforma agrária será iniciada pela desapropriação das faixas de terras que seguem os eixos rodoviários".

E concluiu: "O CGT, a Frente Parlamentar Nacional e a Frente de Mobilização Popular já estão se articulando para darem apoio total ao decreto que dentro de oito dias entregarei ao presidente João Goulart".

Nei Galvão é nôvo...

o sr. João Goulart. Aos jornalistas, ditou as seguintes declarações:

— Acabo de chegar de Brasília e sou surpreendido com a notícia da exoneração, em caráter irrevogável, do professor Carvalho Pinto da pasta da Fazenda. Segundo as informações, o ilustre ministro foi levado àquela atitude porque o presidente da República, atendendo a uma sugestão da bancada do PTB, na Câmara Federal, estaria decidido a nomear o deputado César Prieto para as funções de ministro extraordinário da Arrecadação e Fiscalização das Rendas da União. Sem entrar no mérito das razões efetivas que teriam levado o sr. Carvalho Pinto à atitude de demitir-se, creio do meu dever esclarecer a verdade, no que toca à bancada trabalhista. Realmente, foi levado ao conhecimento do presidente da República da evasão de impostos, estimada, no dizer dos entendidos, em Cr$ 900 bilhões para o exercício de 1964. Como não poderia deixar de ser, o sr. João Goulart mostrou-se impressionado, ocasião em que lhe foi sugerida a idéia da nomeação do deputado César Prieto, sem outro objetivo senão o de colaborar na administração do sr. Carvalho Pinto no Ministério da Fazenda. Os deputados do PTB redigiram, então, o documento dirigido ao sr. presidente da República formalizando aquela sugestão. Êsse documento, já com 73 assinaturas, foi-me entregue, há dias. Como me cumpria, na qualidade de líder da bancada, fi-lo chegar ao presidente da República. Nesta ocasião, o sr. João Goulart me declarou, pedindo transmitisse à bancada, o seu propósito de levar o fato ao conhecimento do professor Carvalho Pinto. Enfatizou o presidente da República que sòmente tomaria qualquer deliberação a respeito depois de ouvir o ministro da Fazenda, que continuava merecendo a mais irrestrita solidariedade e integral apoio seu. Não houve, pois, nenhuma deliberação do sr. João Goulart no que toca à anunciada nomeação do deputado César Prieto. Até agora, houve apenas uma sugestão, entre tantas outras sôbre os mais diferentes assuntos, feita pela bancada do PTB na Câmara, ao sr. presidente da República. Esta é a verdade dos fatos, que me cumpre revelar, desafiando contestações.

ENTREVISTA

Afirmando que "é com a consciência tranqüila de quem cumpriu com o seu dever", o professor Carvalho Pinto concedeu entrevista à imprensa, no Ministério da Fazenda, ontem à noite, anunciando sua decisão de afastar-se da pasta

Frisou crer haver "cumprido com o meu dever ao aceitar o cargo em um momento em que a situação monetária e financeira, apesar dos esforços do meu antecessor, ainda era extremamente grave".

— Cumpri-o, também, quando o exerci, com pertinácia e espírito público, em meio a crises políticas sucessivas que dificultavam e puniam, até mesmo em risco, todo o trabalho realizado"

Declarou-se otimista quanto à situação econômica, monetária e financeira do país, salientando que tem inteira confiança nos "destinos dêste país, cujas reservas cívicas e potencialidade econômica de forma alguma autoriza pessimismo".

Silvestre não depôs; ameaçou

BRASÍLIA —

O senador Silvestre Péricles enviou ao juiz da 1ª Vara Criminal, Dajalmâni Colafange Castelo Branco, atestados médico, alegando impossibilidade de comparecer ao Tribunal de Justiça de Brasília, para depor no processo que está envolvido com a morte do senador José Kairala, conforme estava previsto para ontem às 13 horas.

O juiz e promotor público deslocaram-se para o Quartel da Guarda Presidencial onde se encontra detido o co-autor do crime, senador Silvestre Péricles, para interrogá-lo em sua prisão, no entanto, não foi validado o seu depoimento, pois o interrogado estava exaltado ameaçando constantemente o senador Arnon de Melo, de morte.

AMEAÇAS

Em sua exaltação, o senador Silvestre Péricles fêz ameaças ao senador Arnon de Melo, gritando para todos que estavam presentes, que mesmo sendo condenado a trinta anos de prisão iria matar o senador Arnon de Melo, quando sair.

Diante do ocorrido, o juiz da 1ª Vara Crimial, não quis fazer valer o interrogatório do senador Silvestre Péricles, devendo marcar nova data para o interrogatório.

Também os jornalistas que tiveram acesso ao local onde se encontra o co-réu da morte do senador Kairala, ficando de fora sem poder ouvir suas declarações, e nem mesmo fotografá-lo.

Nina Ribeiro tumultua AL no esquema de CL: brigas

O udenista Nina Ribeiro, dentro do esquema de tumultuar a Assembléia Legislativa para evitar a votação das contas do governador Carlos Lacerda, provocou a suspensão da sessão de ontem ao agredir e chamar de cachorro o deputado Rubens Macedo.

Falava o sr. Nina Ribeiro, atacando o Govêrno Federal, quando o sr. Rubens Macedo pediu aparte que lhe foi negado, iniciando-se discussão que culminou com lançamento de copo, relógio e microfone entre os dois.

TUMULTO

Ao mesmo tempo em que obstruía os trabalhos das contas, o sr. Nina Ribeiro deu andamento ao esquema de tumultuar a Guanabara para culpar o Govêrno Federal, utilizando a opção dos militares.

Quando o sr. Nina Ribeiro acusava o Govêrno Federal, o petebista Rubens Macedo pediu aparte, recebendo que não o teria porque "fica latindo aí e eu não dou apartes a cachorro". O sr. Rubens Macedo revidou e recebeu em cheio um copo d'água. Imediatamente pegou o relógio das taquígrafas e acertou no rosto do deputado Nina Ribeiro, que tentou arrancar o microfone para dar prosseguimento à briga. Como não conseguisse fazê-lo e o deputado Rubens Macedo se adiantasse para brigar corpo-a-corpo, o sr. Nina Ribeiro correu para sua bancada e depois retirou-se do plenário.

Ministro liberou Boaventura

O tenente-coronel Francisco Boaventura Cavalcanti Júnior encontra-se em liberdade desde ontem, embora sua prisão fôsse prevista até o dia 23.

Por ordem do ministro da Guerra o coronel Boavenaura, que se encontrava no 1.º Regimento de Cavalaria de Guardas, foi pôsto em liberdade ontem. O militar fôra recolhido por 30 dias por haver prestado declarações à imprensa, sôbre o suposto atentado ao governador da Guanabara.

Aos cancerosos

O sr. e sra. Jerônimo de Castilho entregaram Cr$ 1,5 milhões a um dos principais hospitais de cancerosos do Estado: o dr. Mário Kroeff recebeu.

CE dá milhão e meio à hospital de cancerosos

O sr. Jerônimo de Castilho, presidente da Caixa Econômica Federal e sua mulher, d. Nair, responsável pelo Bazar de Natal dos funcionários da autarquia, entregaram cheques de Cr$ 1 milhão e Cr$ 500 mil, respectivamente, ao Hospital Mário Kroeff.

Em solenidade realizada ontem, o dr. Mário Kroeff, diretor do hospital, recebeu os donativos, depois de ouvir do sr. Jerônimo de Castilho que seu nosocômio, destinado aos cancerosos e mantido pela Associação Brasileira de Assistência é de alto nível técnico, preenchendo inteiramente suas finalidades assistenciais.

INCURÁVEIS

O Hospital Mário Kroeff é o único no mundo que recebe doentes incuráveis. Sua despesa mensal é da ordem de Cr$ 4 milhões, estando, atualmente, em séria situação financeira, sendo esta a razão por que a Caixa Econômica e o Bazar dos funcionários resolveram auxiliá-lo.

BAZAR

O bazar de Natal na CE, cujo lucro foi entregue ao Hospital Mário Kroeff, funcionou durante uma semana, na Avenida Rio Branco. Foi organizado por um grupo de senhoras, tendo à frente a senhora Nair Castilho e expôs e vendeu trabalhos de vários dos funcionários da Caixa.

NATAL

Por outro lado, duas mil e quinhentas crianças, filhas de funcionários da Caixa Econômica, receberão brinquedos durante uma tradicional promoção, a ser realizada domingo, às 9 horas, na nova sede da GB, no Largo da Carioca.

ASSISTÊNCIA AOS LÁZAROS

O Hospital dos Lázaros (atual Frei Antônio) instituição de iniciativa privada, sita na Praça Mário Nazaré n.º 52, São Cristóvão, telefone: 28-0045 aceita qualquer auxílio ou donativo para assistência aos enfermos hansenianos ali internados. Dirigir-se, no local, à irmã Superiora.

Álvaro Catão salienta importância da Cosipa

O deputado Álvaro Catão (UDN-SC), falando na Câmara Federal salientou o desejo de "destacar uma notícia realmente auspiciosa, qual seja a da inauguração, nesta data, da Usina Siderúrgica José Bonifácio, da COSIPA — Companhia Siderúrgica Paulista, na cidade paulista de Santos".

— Num país como o nosso, ressalta o parlamentar catarinense, em que os índices de produção e também de consumo "per capita" de produtos de aço são ainda terrìvelmente modestos, o início de operação dessa nova emprêsa siderúrgica representa efetivamente, mais um passo decisivo, mais uma nova e valiosa contribuição ao programa de industrialização e de desenvolvimento econômico que juntamente com Volta Redonda, Ferro e Aço de Vitória, Usiminas, Belgo-Mineira e outras de menor porte, nos permitirá atingir a nossa emancipação econômica e a nossa verdadeira emancipação política.

EM SANTA CATARINA

"Espero que, em breve, a SIDESC — Siderúrgica de Santa Catarina — constituída através de lei do Congresso Nacional e cujos estudos estão em andamento e em fase adiantada, possa ter também a sua construção iniciada e possamos assistir a sua inauguração na região sul do meu Estado, único produtor de carvão siderúrgico, empreendimento êste que representa velha e justa aspiração de meus coestaduanos", ressaltou o orador, expressando as esperanças do povo catarinense.

"No ensejo, desejo congratular-me com o valoroso povo paulista que construiu êsse grande parque industrial e manufatureiro de que tanto nos orgulhamos e que a COSIPA vem agora complementar e atender de forma tão oportuna e, também, com todos aquêles que para isso colaboraram. Quero, ainda, deixar consignado os meus melhores votos de completo êxito para essa nova e importante emprêsa".

Deputado Álvaro Catão

Saldanha aniversaria: homenagem no MTC

O deputado Saldanha Coelho será homenageado hoje, dia de seu aniversário, durante o Baile de Coroação da Rainha dos Comitês Familiares, que se realizará nos salões do Madureira Tênis Clube, na Av. Ministro Edgard Romero, 237.

Disputando a indicação de seu nome para candidato do PTB à sucessão na Guanabara, o deputado Saldanha Coelho tem organizado vários comitês familiares como o que vai homenagear hoje, durante o baile do MAC.

CARREIRA

Iniciando suas atividades em 1942, o sr. Saldanha Coelho entrou no IPASE como "boy", por concurso, passando depois, também por concurso, a auxiliar de escritório, auxiliar de redação, técnico de divulgação e, hoje, é redator-chefe da autarquia. Foi por três anos presidente do Clube do IPASE e, em 1960, representou o Instituto na Conferência Internacional de Servidores Públicos do Hemisfério Ocidental, durante a qual foi eleito presidente da Comissão de Serviço Público Moderno, única comissão que logrou aprovar Declaração de Princípios do Congresso.

Paralelamente, desenvolvia atividades literárias, tendo fundado, em 1948, a "Revista Branca", de literatura, agora publicada em cinco línguas. No ano seguinte organizou e lançou a "Antologia de Contos de Escritores Novos do Brasil", reunindo 36 autores brasileiros. Prosseguiu um ensaio sôbre Marcel Proust — "Proustiana Brasileira" — e com seu o seu primeiro livro de contos — "O Pátio", seguido de "Modernismo — Estudos Críticos", "Memória de Inverno", "Contistas Brasileiros" (antologia em duas línguas — inglês e português) e, para breve, "Carrossel", outro livro de contos.

PRÊMIOS

Diretor do Pen Clube e membro da Associação Brasileira de Escritores, Saldanha Coelho tem vários prêmios e medalhas: Medalha Rui Barbosa, Medalha Anchieta, Prêmio de Literatura da Prefeitura de São Paulo, Prêmio Paula Brito e Prêmio Manuel Antônio de Almeida.

Tendo também atuação na imprensa, restringe-se, agora, a um programa semanal na TV Continental e na Rádio Continental.

POLÍTICA

A carreira política do deputado Saldanha Coelho começou em abril de 1958, como candidato a vereador pelo PTB, obtendo 3.516 votos, que lhe renderam a segunda suplência. Disputando uma vaga na Assembléia Constituinte, foi eleito, em 1960, com 10.560 votos. Foi eleito para a liderança da bancada e reconduzido ao pôsto no ano seguinte. Em 1962, a Convenção do Diretório do PTB carioca o escolheu para secretário da Comissão Executiva do partido. Nesse mesmo ano foi reeleito deputado, com 40.019 votos.

LESTE VAI CONSTRUIR UMA RÊDE ESCOLAR

A direção da Viação Férrea Federal Leste Brasileiro tem para imediata aplicação no programa de erradicação do analfabetismo ao longo de suas linhas a importância de 4 milhões de cruzeiros liberados pelo Ministério da Educação e Cultura.

O plano visando alfabetizar os filhos dos servidores daquela ferrovia da RFF já foi aprovado pelos órgãos educacionais e prevê a construção de uma rêde escolar ao longo da estrada, a partir de 1964.

RIO-SÃO PAULO
CONFÔRTO E SEGURANÇA
AUTOMOTRIZES DA CENTRAL
PARTIDAS DIÁRIAS
ÀS 23 h 50 m.
CENTRAL DO BRASIL

BANCO DE OPERAÇÕES MERCANTIS S. A.
FUNDADO EM 1927
36 ANOS SERVINDO AO POVO CARIOCA
B BOM M
EM SUA NOVA FASE DE EXPANSÃO
OFERECE OS SERVIÇOS DE TODAS AS SUAS CARTEIRAS
RUA DA ASSEMBLEIA, 85
TEL. EXPED. - 42-5596 — RIO DE JANEIRO

Diario Carioca — Rio de Janeiro, sexta-feira, 20 de dezembro de 1963

A paz construída

JÁ não pode restar dúvidas de que o mundo caminha para um estado pacífico duradouro, como resultado da afirmação progressiva da unânime vontade dos povos. Cada dia que passa, mais se configura a tendência de uma aliança geral visando a afastar, para cada vez mais distantes prazos, o fantasma de uma guerra. Assistimos, com esperanças sempre mais válidas, à sucessão de atos e declarações de compreensão e tolerância que estão forjando paulatinamente a implantação de um clima de entendimento entre os governos das nações, notadamente entre as grandes potências detentoras da grave responsabilidade de preservação da concórdia ou do desencadeamento do conflito total.

Sob o influxo dos sentimentos cristãos vai abrir-se, durante os festejos natalinos, o Muro de Berlim, o que não acontecera nos outros anos da cidade dividida. Se, como é evidente, não mudou o Natal berlinense, algo de nôvo se vem impondo com fôrça continuada, a ponto de acarretar a medida de tamanha significação. Êste nôvo é o real abrandamento da tensão internacional, o relaxamento da angústia que chegou a pontos críticos, mas que se vai esvaindo numa tranqüilidade crescente.

Na sua última entrevista à imprensa, o presidente Lyndon Johnson declarou-se não sòmente disposto, mas desejoso de realizar uma conferência de cúpula, com vistas a aprofundar a erradicação da já amortecida "guerra fria". Demonstra assim persistir na rota tão fulgurantemente traçada pelo presidente Kennedy, que não temeu sacrifícios e incompatibilidades internas ou externas na sua decidida busca do caminho da paz.

Esta disposição não repete, senão na essência do desejo manifestado em outras ocasiões em que tal desejo esbarrava em dificuldades aparentemente inamovíveis. Os passos já conseguidos, as etapas já ultrapassadas nêsse caminho, introduziram novas condições que permitem olhar de outra maneira a condicional sempre invocada de uma garantia de frutificação das conversações. Não se pode considerar como fracassados os anteriores encontros que reuniram representantes das grandes potências, simplesmente porque dêles não derivou um completo e definitivo acôrdo a respeito da coexistência pacífica. Ao contrário, decepcionantes que parecessem os pequenos resultados alcançados, o certo é que neles se alicerçaram as bases reais em que se fundou o processo de formação do alívio que ora vivemos.

Estamos certos de que o próximo encontro que Lyndon Johnson se propõe e deseja manter com Kruchev, oferecerá a oportunidade para um mais largo lance na batalha em que todo o mundo se empenha pela paz hoje confundida com a própria sobrevivência da vida humana. Abrirá certamente as mais amplas perspectivas a que a nova Conferência do Desarmamento, a instalar-se em Genebra, discuta a pauta dos seus trabalhos com mais renovado fôlego e reforçadas possibilidades.

Tudo indica — e isto não é apenas uma afirmação induzida pelo anseio geral — que o ano vindouro trará marcos incontestáveis da vitória da paz, uma paz que será conquistada, como anteviu Kennedy, através da sua progressiva concretização, com a firmeza das coisas construídas, sem a fragilidade das coisas outorgadas.

Propriedade industrial

AS marcas e patentes de propriedade industrial constituem índices de progresso técnico-científico e de desenvolvimento econômico dos países. Vejamos o que a êsse respeito se verificou no Brasil no corrente exercício, fazendo-se o confronto com 1962.

Foram depositadas 48.356 marcas e 10.699 patentes contra 18.454 e 8.327, respectivamente, no ano passado. As patentes concedidas atingiram a 9.345 contra 5.202 em 1962, sendo que os processos despachados na repartição chegaram à casa dos 64.000, quando em igual período anterior não foram além dos 34.000.

Os números acima refletem o ritmo de crescimento das indústrias e dos serviços brasileiros. E também mostram que o Departamento Nacional da Propriedade Industrial está mais eficiente, beneficiando-se da recente reforma por que passou. Pràticamente duplicaram suas atividades em 1962. As queixas contra a morosidade no processamento dos papéis pràticamente desapareceram.

Os números referidos desmentem os profetas da estagnação que se teria verificado na economia nacional. Ao contrário dessas previsões pessimistas, o que ocorreu no Brasil foi o constante crescimento da renda nacional, progresso generalizado, melhoria de produtividade e de bem-estar coletivo.

Sinais do tempo

MESMO quando foi suspenso o racionamento de energia elétrica no Estado da Guanabara — que agora retorna por um nôvo período — os sinais de trânsito não voltaram a funcionar em tôda a sua plenitude, ou luminosidade, como quiserem. Em muitos cruzamentos de indispensável presença, permanecem cegos aos perigos de uma indisciplina de tráfego que lhes cabia evitar.

Quando agora o sr. Carlos Lacerda pretende ridiculamente atribuir ao govêrno federal o descalabro reinante no Rio, neste como em outros setores, há uma pergunta que o transeunte faz, indignado com a mistificação que lhe querem impingir:

«Serão também funcionários federais os homens encarregados de manter em funcionamento até a referida sinalização?»

Outro dado

HÁ os que condenam qualquer tipo de tabelamento de preços. Há os que admitem como necessária a fixação de preços mínimos para certos produtos chamados de primeira necessidade. Dizem os primeiros que o tabelamento, por fugir ao jôgo de um mercado livre, enseja a sonegação e o câmbio negro, daí resultando um fatal aumento do preço real do produto. Dizem os segundos que, como certos artigos são passíveis de estocagem, favorecem uma escassez artificial que determina uma elevação dos preços livres.

O caso da carne está provando que ambos não têm a razão apresentada na defesa do seu ponto-de-vista. Ou melhor, há uma razão que prevalece contra o consumidor, qualquer que seja o sistema adotado para a sua comercialização. Seja com preços livres ou com preços tabelados, a carne sempre encarece.

Até há pouco a SUNAB trazia a carne sob tabela. O produto sumiu do balcão dos açougues para ser vendido nos fundos a quem pagasse mais. Extinto o tabelamento, o que se viu foi a volta da carne aos ganchos visíveis mas a preços proibitivos.

Existe, na história, um dado que não se enquadra em tabelamentos ou liberações. Saberá a S U N A B que dado é êste?

Carta do Leitor

Personalidade de Juscelino não muda nunca: 'JK para 65'

DE Volta Redonda, o sr. Paulo Roberto Fleming escreve: "É notória e até mesmo infantil, a mudança brusca de personalidade de alguns candidatos aos postos eletivos, quando se iniciam as campanhas.

Muitos buscam nos erros dos atuais mandatários, elementos para iludir o povo, uma vez que suas condições não lhe dão crédito para alcançar o objetivo político. Suas condições de homem público, é claro, frisa o leitor.

"SALVADORES DA PÁTRIA"

Assim, se um determinado candidato ao alto cargo de presidente da República verifica que o povo comenta, reclama, grita e se volta contra certas talhas de govêrno atual, faz dêste episódio a sua plataforma. Critica-o, ridiculariza-o e o enche de infâmias, numa tentativa grosseira de comprometê-lo e trazer, para si, a máscara de salvador da Pátria.

Prossegue o leitor da Cidade do Aço:

— "Muitos trocam a aspereza das palavras e a agressão dos gestos, por maneiras afáveis e mímicas suaves como dança rina clássica. Outros, procuram se aproximar da massa de eleitores, vestidos de maneira modesta, em manga de camisa, comendo sanduíche de mortadela com pão velho.

Entra ano, sai ano, ouvimos as mesmas promessas de baixa do custo de vida, bem estar social, proteção aos trabalhadores etc., etc. Não se pode conceber que, ainda agora, tenhamos de nos orientar pelos discursos inflamados, pelos comícios barulhentos que trazem sempre, como atração principal, cantores e artistas de rádio.

Há um "slogan", por aí, segundo estou sabendo, que diz. "O que o homem da vassoura não fêz, o de Vassouras fará. "Então, êste candidato não possui qualidades próprias para se eleger, necessitando de ir buscar fama no fracasso de outrem?

NÃO MUDA

Por estas e por outras é que o ex-presidente Juscelino Kubitschek cuja personalidade não muda nunca desenvolve sua campanha ùnicamente baseado na sua capacidade de trabalho, o que ficou sobejamente demonstrado no seu govêrno. "JK-65" é o grito de alerta para um povo que não pode mais errar e precisa votar certo, se é que se deseja de fato ver o Brasil ao lado de seus filhos, de mãos dadas e corações unidos, para glória de todos nós. Os tratores virão, estejam certos, porque JK não se fixa em promessas, realiza e, vale destacar, sob o regime da paz e da democracia, finaliza o sr. Fleming.

S. A. DIARIO CARIOCA

Fundado em 17 de julho de 1928

Propriedade da S.A. DIARIO CARIOCA

Sede: Av. Rio Branco, 25 — Sobreloja

Diretor-Presidente: DANTON JOBIM

Diretor-Tesoureiro: ULYSSES MARINHO

Diretor-Comercial: ZELIO VALVERDE

Presidência	43-6465
Gerência	43-3014
Secretaria	43-5539
Chefia de Redação	43-5574
Chefia de Informações	43-3930
Administração ..... 23-4437 e	23-4643
Publicidade	23-3939
Revisão	23-4472
Esporte	23-4473
Polícia ..... 23-3239 e	23-5082
Circulação	23-3662
Oficinas	43-5609

Brasília: Redação do DC-BRASILIA — Av. W-3 — Quadra 8 — Sobreloja — Plano Pilôto — Tels. 2-1833 2-1838 2-6760 e 2-6077

São Paulo: Barão de Paranapiacaba, 61 — 4.º andar — Grupo 24 — Telefones: 32-5841 e 35-6286

Belo Horizonte: Av. Afonso Pena, 774 — 3.º andar — Salas 308-310 — Telefone. 4-8844

Niterói: Av. Amaral Peixoto, 60 — Sala 611 — Telefones: 2-7893 e 2-2844

Pôrto Alegre: Rua Vig. José Inácio, 368 — 14.º andar — Conj. 1404

ASSINATURAS:

Semestral	Cr$	2.200,00
Anual	Cr$	4.000,00
(Outros países)		
Semestral	Cr$	4.000,00
Preço do exemplar:		
Dias úteis	Cr$	20,00
Domingos	Cr$	30,00

O que se diz...

... QUE, contrariando propaganda do govêrno Carlos Lacerda, já não há mais vagas para matrículas nas escolas públicas da Guanabara ...

•

... QUE, após certo retraimento, voltou à normalidade o mercado de trabalho no Rio e em S. Paulo, sendo oferecidos cêrca de 4.000 empregos em cada fim-de-semana...

•

... QUE o sr. Stélio de Morais deverá deixar a direção do Serviço de Trânsito e assumir a chefia da Seção de Tráfego da emprêsa de ônibus elétricos ...

•

... QUE o passivo das firmas falidas na Guanabara entre janeiro e setembro de 1963 chegou à casa dos 33 milhões de cruzeiros contra 34,6 milhões em igual período de 1962 ...

•

... QUE é da ordem de 62% a percentagem de reprovações nos exames para ingresso nos ginásios e escolas normais da Guanabara ...

•

... QUE a água para a residência do vice-governador da Guanabara, na Fonte da Saudade, não é fornecida pelo Estado, mas pelo carro-pipa do Batalhão Naval ...

•

... QUE em 1964 foram depositadas 48.356 marcas e concedidas 9.345 patentes de propriedade industrial no Brasil ...

•

... QUE os protestos de títulos em S. Paulo atingiram em junho a 470 milhões de cruzeiros, baixando no mês seguinte para 351 milhões ...

Os aumentos dos subsídios

R. MAGALHÃES JUNIOR

EXCLUSIVO PARA O DC

OS deputados estaduais do município do Rio de Janeiro aumentaram, há dias, os subsídios do governador Carlos Lacerda e os seus próprios subsídios. Aumentaram de maneira não só generosíssima, atribuindo-se cêrca de 900 mil cruzeiros mensais, quando muitos de seus eleitores vegetam com um salário-mínimo de 21 mil cruzeiros, mas os aumentaram ainda de maneira ilegalíssima, inconstitucionalmente e imoralmente, porque votando em causa própria.

Um dêsses deputados, conhecido por seu reacionarismo e, ao mesmo tempo, por sua desfaçatez, enviou uma carta ao «Jornal do Brasil», para declarar que «não assinara nenhum projeto de aumento de subsídio». Assinara, tão-sòmente, um projeto de «equiparação com os desembargadores». Isso representa o cúmulo da mistificação e nos dá, por si só, o retrato moral do autor de tal carta. Não há por onde equiparar magistrados, detentores de cargos vitalícios, com um deputado estadual, ou vereador que pensa ser deputado. As funções são de todo diferentes: uns julgam, mal ou bem; os outros legislam, quase sempre mal. Um tem vencimentos. E vencimentos fixos, irredutíveis. Os outros têm subsídios, que crescem ou diminuem, dependendo de sua assiduidade ao plenário. Misturar uma coisa e outra é misturar alhos com bugalhos e chanfalhos.

O que há de verdade é que os vereadores, que se supõem deputados, ou deputados, que se supõem vereadores, fizeram um escandaloso aumento, mais que duplicaram os seus subsídios, em meio de legislatura, votando «pro domo sua», quando a fixação dos subsídios, por tradição e fôrça de lei, só pode ser fixada no fim de uma legislatura para vigorar na seguinte. E a moralidade pública impõe que isso seja feito antes de conhecidos os resultados das eleições, para que os reeleitos estejam a salvo das suspeitas de terem votado em seu próprio benefício.

Mas a capacidade de mistificar não tem limites na Assembléia Legislativa da Guanabara, nova denominação da antiga Câmara de Vereadores, funcionando no mesmo local e com muitos dos homens que nesta tiveram exercício. Tais são os espetáculos ali dados que o observador fica desorientado. Não há partido que não tenha suas ovelhas negras, ou dê sinais de desagregação, dentro daquele plenário. Ainda agora, tivemos a surprêsa das surprêsas, com o caso Álvaro Vale. Êsse rapaz, diplomata e diretor de um curso para preparação de alunos para o Instituto Rio-Branco, fêz-se deputado pelo PDC, andou pelas estações de televisão fazendo declarações liberalíssimas, parecia querer se apresentar como um católico de esquerda, ligado ao ex-ministro da Educação, sr. Paulo de Tarso. Começam a acuá-lo com a acusação de que é um comunista ou criptocomunista, infiltrado no PDC. Querem, mesmo, expulsá-lo dos quadros dêsse partido. Êle, por sua vez, quer expulsar o «equiparador» Everardo Magalhães Castro. Eis, porém, que de repente o agoniado sr. Álvaro Vale dá uma marcha-à-ré, renega as antigas opiniões, pede a amigos que publiquem um retrato em que ocasionalmente aparece ao lado do Papa, apresenta um espantoso projeto de ensino religioso obrigatório nas escolas que o próprio Lacerda teve o não menos espantoso bom-senso de vetar, e ainda depois dêsse público desacato sai do PDC... para ingressar na UDN!

Tudo compreender é tudo perdoar, costumam dizer por aí. Mas é difícil compreender oportunismos desta espécie, falta tão grande de consistência nas opiniões, dança tão ridícula de legendas. Só certo grau de pavor, o desejo de provar imediatamente, sem qualquer dúvida, que não é elefante e sim coelho, pode levar um homem a uma guinada tão surpreendente. É como se êle gritasse em praça pública, batendo no peito:

— Vocês estão vendo? Enganaram-se todos! Sou um «reaça» velho de guerra! Sou igual ao Amaral Neto! Sou igual ao Danilo Nunes! Estão pensando o quê?

Com isso, resolveu o sr. Álvaro Vale o seu problema: não correu o risco de tentar expulsar o reacionário a quem como tal apontara, isto é, o «equiparador» Everardo Magalhães Castro, e ao mesmo tempo impediu que êste triunfasse em seu objetivo, atirando-o fora do partido. E colocou-se a salvo de novas acusações, envolvendo-se na bandeira da misericórdia, isto é, na bandeira da UDN. É o que costumam fazer certas pessoas agoniadas, ou muito acusadas. O sr. Armando Falcão, por exemplo, é um dêsses. Êle é do PSD até certo ponto. E para ser ministro. E para ganhar cartório. Mas se começarem a acusá-lo muito, êle entra até para o Grupo da Lanterna e vai para as estações de rádio defender a candidatura de Carlos Lacerda, que o chamou de «gorda ratazana», num daqueles seus rasgos de violência, de incontido furor. Ao lado de Lacerda, batendo palmas a Lacerda, Lacerda não o acusara. Nessas horas, Lacerda acha que «não vale a pena dividir». Tudo o que cai na rêde é peixe.

Não é êste o caso do sr. Álvaro Vale, que nunca foi chamado à responsabilidade por atos duvidosos, nem recebeu epítetos desprimorosos. Corre que se trata de um môço honesto em matéria financeira. A sua desonestidade será apenas intelectual. Insinceridade de opiniões, instabilidade de pensamento político, bailarino em corda bamba, querendo segurar-se seja como fôr. Não admira que assim seja. O bailarino que começou no Largo da Mãe do Bispo tem, atualmente, fartos comes-e-bebes. Já que êles descobriram a arte de «equiparar», poderão, amanhã, votar novos projetos, equiparando-se aos tabeliães de maior renda, como o sr. Armando Falcão, beneficiado pela indulgência de um homem a quem hoje paga com a traição e com a ingratidão. Ou com o presidente do Banco do Brasil. Se calhar, poderão equiparar-se até mesmo com Sebastião Pais de Almeida, ou com Mário Simonsen, senão mesmo com Nelson Rockefeller ou com Paul Gatty, que dizem ser ainda mais rico. O problema consistirá apenas em saber as cifras exatas que êstes recebem mensalmente e convertê-las em moeda corrente de nosso país. Porque a verdade é que êles têm tanto que ver com os deputados estaduais da Guanabara como os desembargadores do Tribunal de Justiça do Rio de Janeiro. Uma ilegalidade monstruosa foi cometida. No ano vindouro outra igual poderá sê-lo, com conseqüências financeiras ainda mais elevadas. Tudo se pode esperar de homens que já uma vez ignoraram a lei e os princípios morais, cegos pela áurea sacra fames, a hedionda, a vil cobiça do dinheiro.

As contradições de Wilde

A. CASEMIRO DA SILVA

EXCLUSIVO PARA O DC

AO SAIR da prisão em maio de 1897, Oscar Wilde passara-se a Dieppe em companhia de seus fiéis amigos Roberto Ross e Reginald Turner. Em Paris, mais tarde recebeu a visita de André Gide. Segundo êste, Oscar estava completamente liquidado, arrazado moralmente e incapaz de retomar o fio de suas elucubrações intelectuais e fazer brotar novamente, de seu privilegiado intelecto, a fonte preclara de suas concepções estéticas, de suas originais criações literárias e teatrais, e voltar a ser aquêle reqüintado "causeur", aquêle artista admirável da palavra que trazia o mundo intelectual londrino sob a magia esplendorosa de sua fala inigualável, de seu original "wit", de seu espírito afinado, que se revestia das formas mais sútis, dos conceitos mais apropriados, dos mais refinados paradoxos. Porque, segundo o testemunho dos coevos, Oscar tinha o seu maior meio de expressão na palavra. Como os artistas de todos os tempos se exprimem por meio da tela, do verso, da prosa, do mármore, Oscar tinha o encantamento de sua palavra para exprimir-se, o que fazia como jamais alguém fizera.

Embora tivesse legado ao mundo um notável romance "O Retrato de Dorian Gray", seus escritos de estética e suas peças teatrais, que encheram tôda uma década, é pena que se não pudesse registrar todo o acervo estético e artístico que ia perdulàriamente desbaratando em palestra de tôda hora, sem que lhes desse o mínimo valor de que se perdiam no ar.

Os seus biógrafos registraram algumas de suas frases lapidares, o que afinal, são de veracidade duvidosa, de vez que corria mundo, grande animosidade contra êle, não só devido ao seu comportamento irregular, como ao desassombro com que criticava os confrades, aos quais não poupava as suas farças ferinas. A despeito do estado em que o achara o criador de "Aa Sintonia Pastoral", Oscar, ao deixar a Inglaterra formara propósitos de regeneração e retomada de posição nas letras.

Assim é que, quando em Dieppe, tivesse escrito ao pintor inglês William Rothenstein (1) que, lembrado das gentilezas de que fora alvo anteriormente, lhe escrevera por sentir que Oscar necessitava, na conjuntura em que se encontrava, do apoio moral dos amigos, grande parte dos quais o abandonara.

Nessa carta escrita de Bernaval-sur-Mer, Dieppe, Oscar, alegando com o que dissera Gide mais tarde. Entre outros assuntos, dizia Oscar na carta:

"Eu sei, meu caro Will, que V. se alegrará em saber que não caí da prisão um homem e disiludido.

Ao contrário em muitos respeitos ganhei bastante. Não me sinto envergonhado de ter estado na prisão, pois antes estive em lugares mais vergonhosos, mas me sinto realmente envergonhado de ter levado uma vida indigna de um artista, pois reconheço que uma vida de materialismo conciente, de uma filosofia de cinismo, de um culto de sensualismo, de um ócio sem sentido, são coisas más para um artista. Elas apoucam a imaginação e esterilizam as mais delicadas sensibilidades.

Eu estava errado, meu caro Will, na vida que levei. Não me aproveitava em nada. Agora, porém, com boa saúde, a amizade de uns poucos homens com o V. e uma vida calma, de isolamento para meditação e liberdade daquela infinita sêde de prazeres que arruina o físico e encarcera a alma, poderei fazer alguma coisa, de tudo o quanto meus dedicados amigos esperam de mim'

Infelizmente "l'êste affaibli, défait, que nous avait rendu la prison", que Gide viu em Wilde foi a debacle de todos os planos que êle tão candidamente prometera a si mesmo na carta a Rothenstein.

Não teve ânimo para se impôr os novos propósitos, incapaz como depois se julgou, de lutar contra um terrível inimigo invisível que o perseguia onde quer que estivesse, que lhe cortava, com afinco e com ódio, todos os caminhos da redenção, um inimigo inplacável que lhe marcava com o ferrete de réprobo, como um Jean Valjean moderno, acuado em todos os cantos, que o obrigara a afundar-se no álcool e a deixar-se solapar moramente, até uma morte inglória e prematura, longe de sua espôsa, de seus filhos, de seus amigos mais queridos, como um indigente que rola, de cançado, na poeira da estrada deserta.

Morreu num hotel de quinta classe em Paris, amparado moral e financeiramente pelo seu "fidus achats" Robert Ross.

(1) William Rothenstein — pintor e biografo inglês, 1872-1945, muito relacionado nos meios artísticos e literários de Paris e Londres.

OTAN preocupada com onda de exportações de produtos

ERNEST BLUM

Dirigentes da OTAN, dos governos da França, Estados Unidos, Grã-Bretanha e Itália, constatam que aumentaram de tal forma as oportunidades de comércio com a área socialista, que os exportadores europeus estão contornando até a proibição de venda, aquêles mercados, de produtos estratégicos e realizam transações de maquinaria e matérias primas, em grande quantidade. A posição britânica sôbre os créditos a longo prazo para a União Soviética. O ponto de vista norte-americano e o dos outros países da Europa sôbre o assunto. Estados Unidos estudam inclusão da Hungria na Lei Pública 480.

NOVA IORQUE — FNS — O intercâmbio comercial do Ocidente com os mercados socialistas entrou em uma nova fase. As vendas de cereais dos Estados Unidos e do Canadá às nações do Leste são apenas uma parte do crescente movimento de exportações norte-americanas e européias para o Comecon. As oportunidades de vendas aos mercados socialistas estão crescendo tanto que vários países ocidentais já estão exportando até produtos considerados estratégicos, apesar da proibição imposta pela OTAN para tais negócios com o bloco soviético.

Vários países da Europa contornam tal restrição da OTAN recorrendo a uma vaga interpretação do têrmo "estratégico". Outras nações, como a Grã-Bretanha, por exemplo, afirmam que as vantagens econômicas e políticas dessas vendas sobrepõem-se às desvantagens militares que, eventualmente, possam surgir. Por essa razão, chefes da OTAN determinaram estudos para verificar a que ponto êsse intercâmbio pode crescer, sem prejuízo para a segurança militar do mundo ocidental. Os governos dos Estados Unidos, Grã-Bretanha, França, Alemanha e Itália também estão estudando a situação, para determinar as vantagens e desvantagens dessa nova etapa de seus negócios com os mercados socialistas.

INICIATIVA BRITANICA

Durante a última reunião do conselho da OTAN, os representantes britânicos pleitearam a instituição de créditos a longo prazo para os importadores do bloco soviético. Especificamente, os inglêses desejam estabelecer uma linha de crédito liquidável em 15 anos. O delegado estadunidense, George W. Ball, subsecretário de Estado norte-americano, aprovou a sugestão britânica, mas insistiu na limitação do prazo a 5 anos, porque tais facilidades financeiras permitirão que a União Soviética prossiga concentrando recursos no setor da indústria bélica, sem ter de dividi-los para cobrir compromissos de sua balança de pagamentos externos. A conferência terminou com a decisão de que o conselho econômico da OTAN prepare um relatório com sugestões práticas para nortear a política comercial entre os dois blocos de nações.

LIDERANÇA ALEMÃ

O intercâmbio comercial do ocidente com o bloco socialista está sendo liderado pela República Federal Alemã. Segundo estatísticas oficiais, as exportações dêsse país para aquela área montaram a US$ 718.000.000, no ano passado. Em segundo pôsto está a Grã-Bretanha, com US$ 341.800.000, no mesmo período. Desde 1960, as vendas britânicas ao grupo soviético têm crescido em aproximadamente 38% ao ano e as da Alemanha, em 14% ao ano, apenas. A França ocupa a terceira colocação, com uma exportação de US$ 251.200.000 e com um índice de expansão de 22% ao ano. A Itália registra o maior aumento das vendas ocidentais para o Leste.

Sua exportação alcançou a US$ .... 233.500.000, em 1962, mas o índice de crescimento anual de seu comércio é de 41%. Em contraste, as vendas dos Estados Unidos vinham caindo, até o ano passado, em 35%, anualmente, e as exportações, essencialmente para a Polônia e a Tchecoslováquia, totalizaram em 1962, sòmente US$ 123.400.000.

A reunião do Conselho da OTAN estudou, também, os motivos que estão criando as oportunidades comerciais para o ocidente, entre os mercados socialistas. A principal causa encontrada foi a urgente necessidade dos govêrnos da área comunista de satisfazerem o crescente consumo interno de suas populações em expansão. O consumidor socialista está exigindo um padrão de vida melhor, pois conta com melhor poder aquisitivo. Por outro lado, a indústria socialista em geral, assim como a agropecuária, não conseguem ajustar-se às novas condições, a curto prazo, porque até hoje obedeciam à política de prioridade ao fortalecimento da máquina militar do bloco.

A fim de tirar proveito dessas condições, os Estados Unidos estão estudando o desejo expressado pela Hungria de ser incluída como beneficiária da Lei Pública 480 do Congresso norte-americano, bem como as mais recentes propostas comerciais da Romênia. A Alemanha Ocidental está prestes a iniciar um programa de investimentos de seus capitais privados nos mercados socialistas. Tal esquema compreende investimentos sob condições disciplinadas pelos govêrnos socialistas. A remessa de lucros nesses casos seria na forma de exportação de b e n s industrializados. Franceses e italianos também estão propondo planos semelhantes às autoridades socialistas, a fim de serem também incluídos no processo de expansão do intercâmbio entre o Ocidente e os mercados da órbita soviética. — (FNS para o DC).

Mercados & Cotações

MOEDAS

O mercado ontem funcionou calmo com as seguintes taxas no fechamento:

	Venda	Comp.
Dólar	1.225,00	1.205,00
Paralelo	1.220,00	1.200,00
Libra papel	3.340,00	3.290,00
Convênio (URSS)	620,00	600,00
Convênio (Outros)	590,00	570,00
Dólar fiscal	—	582,46

Câmbio Livre

	Venda	Comp.
Dólar	620,00	600,00
Libra	1.737,116	1.678,080
Franco francês	126,834	122,442
Franco belga	12,475	12,042
Lira	1,002	0,966
Libra chinesa	1.737,116	1.678,080
Coroa sueca	119,660	115,500
Coroa dinamarq.	85,816	82,621
Libra irlandesa	1.737,116	1.676,080
Coroa norueg.	86,995	83,850
Peseta	10,664	10,020
Escudos	21,886	20,880
Schilling	24,304	23,220
Pêso uruguaio	41,540	34,200
Pêso uruguaio	41,850	34,300
Marcos	156,364	151,020
Florim	172,515	166,650
Franco suíço	143,995	139,150

OURO-FINO

O Banco do Brasil comprava a grama de ouro-fino à base de .... Cr$ 675,1632 e vendia a Cr$ 697,6768.

VALÔRES

A Bôlsa de Valores estêve ontem pouco trabalhada, não acusando negócios de importância nos papéis em atividade, que em sua maioria estiveram fracos. As apólices da União, as estaduais e municipais regularam calmas e inalteradas. As ações bancárias cotaram-se inalteradas. As ações da companhia Siderúrgica Nacional revelaram-se firmes e em alta bem expressiva. Acusaram sensível baixa as ações das companhias Cigarros Souza Cruz, Brahma, Cimento Aratu, Docas de Santos portador, Ferro Brasileiro, Kibon ordinárias, Lojas Americanas, Brinquedos Estrêla preferenciais, Mesbla portador, Mineração da Trindade, Moinho Fluminense, Moinho Santista, São Paulo Alpargatas, Belgo Mineira, Mannesmann preferenciais, Vale do Rio Doce e Willys ordinárias, que ficaram fracas, com os demais papéis inalterados. Foram vendidos, durante os trabalhos, 103.192 títulos, no valor de Cr$ 273.677.283,00. Venderam-se letras de câmbio na importância de Cr$ 129.967.455,00, letras do Tesouro na de Cr$ 60.985.300,00 e letras de importação na de Cr$ 3.976.625,00. O índice BV da Bôlsa, foi fixado em Cr$ 275,00, com alta de 50 pontos.

MÉDIA S/N DOS TÍTULOS PARTICULARES DA BÔLSA DO R. DE JANEIRO

19-12-63	18-12-63	12-12-63	5-12-63	dezembro de 1962
1.921	2.007	2.175	2.260	1.671

(Elaborada pelo: Serviço Nacional de Investimentos Ltda)

Vendas realizadas ontem

L. DO TESOURO:	P/100
9620 Indicação 10/9/63	61,00
4970 Idem 11/9/63	61,80
15670 Idem 20/9/63	61,60
240 Idem 23/9/63	62,50
4530 Idem 23/9/63	61,00
11160 Idem 1/10/63	62,00
11160 Idem 2/10/63	61,80
15580 Idem 3/10/63	61,80
20 Idem 7/10/63	61,80
6460 Idem 9/10/63	62,00
760 Idem 9/10/63	62,50
5360 Idem 10/10/63	62,00
11160 Idem 11/10/63	61,80
L. IMPORTAÇÃO:	
3402 Banco do Brasil — Rec. 5/2/62	72,50
568 Idem 6/12/63	72,50
1215 Idem 9/12/63	72,50
APLS. e OBRIGS.:	
47 Reap. Econ. (52)	670,00
26 Idem	690,00
14 Idem (53)	740,00
8 Idem	720,00
230 Idem (54)	730,00
45 Idem	700,00
112 Idem (56)	840,00
262 Idem	820,00
132 Rec. Financ.	930,00
ESTADUAIS:	
30 Minas — Port. — 1a. Série — 1934 — c/j.	134,00
1 Idem — 2a. Série	130,00
292 Idem — 2a. Série — c/j	134,00
35 Idem — 3a. Série	130,00
342 Idem — c/j	134,00
128 S. Paulo — Unif. — 885	630,00
139 Emp. Munc. Lei 520 520 — P/A	580,00
9395 Idem	590,00
265 Idem — P/B	580,00
19 Lei 14	580,00
744 Idem	585,00
120 Unif. — P/885	650,00
T. DE RENDA PROGRESSIVA:	
4 Título de Renda Progressiva do E. G.	126.000,00
BANCOS:	
9700 Brasil	2.000,00
20 Idem	2.050,00
5150 Comércio do Café	200,00
COMPANHIAS:	
66 Fáb. de T. D. Isabel — Ord.	2.150,00
100 Idem — Pref.	1.500,00
42 N. América — Port.	2.700,00
20 Aços Villares — ex/d	2.100,00
95 Arno — Pref.	850,00
2300 Borghoff — Pref.	605,00
66 Bras. Roupas — c/d	1.200,00
485 C. Industrial	145,00
1515 Idem	150,00
140 C. Brahma — Ord.	5.400,00
50 Idem	5.200,00
2030 Idem — Pref.	5.000,00
2360 Idem	5.050,00
3995 Idem	5.100,00
620 Idem	5.200,00
160 Idem	5.250,00
600 Idem	5.300,00
560 Idem	5.400,00
760 Idem	5.500,00
50 Idem	5.150,00
400 Idem — c/d	5.650,00
653 C. S. Cruz — Port.	7.250,00
1950 Idem	7.500,00
1280 Idem	7.600,00
20 Idem	9.300,00
16 Idem	10.400,00
38 Idem	10.500,00
200 Idem	7.400,00
83 Idem	8.000,00
38 Idem	9.000,00
6 Idem	11.000,00
8 Idem	11.500,00
100 Idem	7.300,00
220 Idem — c/d — ex/d	7.500,00
932 Idem — ex/d	4.200,00
550 Idem	4.300,00
200 Idem	4.250,00
45 Idem	4.400,00
210 C. Aratu	9.600,00
10 Idem	9.900,00
10 Colortec de Tintas — S/A	2.000,00
100 Cine Distrib. Livio Bruni S/A	7.000,00
1000 D. Santos — Port.	140,00
12 Eximbra — Expansão Imobiliária Brasileira	9.200,00
100 Fáb. Nac. de Motores — Pref.	200,00
256 Fáb. de Art. Texteis Artex	1.550,00
200 F. Brasileiro	1.650,00
1795 Idem	1.700,00
1550 Idem	1.800,00
400 Idem	1.900,00
700 Kibon — Ord.	1.050,00
250 Idem	1.100,00
100 Lojas Americanas	2.800,00
200 Manf. de Brinquedos Estrêla — Pref.	1.650,00
200 Idem	1.700,00
100 Idem	1.600,00
1050 Idem	1.650,00
2259 Mesbla — Port.	3.250,00
3031 Idem	3.300,00
2000 Idem	3.350,00
25 Idem	3.400,00
263 Min. Trindade	1.900,00
400 Idem	1.950,00
1240 Idem	2.000,00
37 Moinho Fluminense	1.000,00
1500 Moinho Santista	2.000,00
300 Paulista de Roupas	1.000,00
2500 Petrobrás — Pref.	300,00
1276 S. Paulo Alpargatas	370,00
240 Idem	330,00
1000 Idem — ex/d	280,00
1750 Idem	290,00
1030 Idem	300,00
356 Sid. Belgo Mineira — Portador	4.100,00
3778 Idem	4.200,00
1500 Idem	4.250,00
6756 Idem	4.300,00
1300 Idem	4.350,00
1527 Idem	4.400,00
1462 Idem	4.500,00
200 Idem	4.700,00
76 Idem	5.000,00
600 Idem	4.280,00
100 Idem	4.600,00
100 Idem — c/d Parc.	4.100,00
100 Idem	4.200,00
200 Idem	4.300,00
1000 Sid. Mannesman — Pref.	4.200,00
60 Sid. Nacional	4.000,00
100 Idem	4.100,00
109 Idem	4.300,00
20 V. R. Doce — Nom.	6.000,00
200 Idem — Port.	9.500,00
20 Idem	10.000,00
20 Idem	10.500,00
1300 W. Martins — Nom.	1.250,00
3848 Willys Overland do Brasil — Ord.	130,00
DEBENTURES.	
1 Cia. Pet. Brasileiro (200)	192,00
1 Idem (800)	760,00
12 Idem (1.000)	980,00

CAFÉ

O mercado de café disponível estêve ainda ontem, sustentado e inalterado, com o tipo 7, safra 1962/63, contribuição de 26 dólares, a Cr$ 1.450,00 e o tipo 7, safra 1963/64, contribuição de 19 dólares a Cr$ 2.300,00 por 10 quilos. Não houve vendas e o mercado fechou inalterado.

Entradas: não houve. Embarques: 12.000 sacas, para cabotagem. Existência: 565.763. Café despachado para embarques: 131.902 sacas.

Cotações por 10 quilos:	Safra 1962/63	safra 1963/64
Tipo 2	2.450,00	3.300,00
Tipo 3	2.250,00	3.100,00
Tipo 4	2.050,00	2.900,00
Tipo 5	1.850,00	2.700,00
Tipo 6	1.650,00	2.500,00
Tipo 7	1.450,00	2.300,00
Tipo 8	1.250,00	2.100,00

Pauta: — Estado de Minas — Café comum — safra 1962/63, Cr$ 145,00; idem, safra 1963/64, Cr$ 230,00; idem, fino, Cr$ 170,00; Estado do Rio: Café comum, safra 1962/63, Cr$ 145,00; idem, safra 1963/64, Cr$ 230,00; Estado do Paraná: 67/dis., Cr$ 196,65; idem, finos, Cr$ 170,00.

AÇÚCAR

Funcionou ainda ontem o mercado de açúcar firme e inalterado. Entradas: não houve. Saídas: 5.000. Existência: 47.291 sacos.

Cotações por 60 quilos: Branco cristal (Resolução n.º 1.690 de 27-6-63) — PVU — Cr$ 1.400,00

ALGODÃO

O mercado de algodão em rama, repetiu, ontem, firme e inalterado. Entradas: não houve. Saídas: 30. Existência: 2.163 fardos.

Novembro foi mau para Bôlsas: Rio e São Paulo

Em novembro último houve sensível queda nos preços de títulos nas Bôlsas do Rio e São Paulo e o volume de transações estêve bem abaixo do de outubro. Êste movimento baixista representou uma quebra no padrão estável anterior, que vigorava desde princípios de outubro. As razões da queda não estão bem claras, mas fatôres que de certo contribuíram para isto foram a inquietante situação política e a iminência da emissão de Letras do Banco do Brasil com deságios exageradamente grandes. O ambiente entre investidores foi de incerteza e dúvida, afastando do mercado a maioria dos investidores a prazo curto e especuladores.

Um aspecto interessante nesta queda foi a substancial redução das vendas líquidas dos Fundos Mútuos de Investimentos, motivada pela menor procura. Os algarismos mostram a evolução em foco:

N O M E S	% de valorização do mês findo em: 15.8	15.9	15.10	15.11	Vendas líquidas (x) do mês findo em (Cr$ milhões) 15.8	15.9	15.10	15.11
Fundo Crescinco	26,8	11,6	4,3	3,8	346	828	1093	274
Condomínio Deltec	28,3	11,7	5,9	6,1	62	106	99	64
Fundo Atlântico	16,0	13,2	3,5	3,3	52	71	81	49
Valorização média	23,7	12,5	4,6	2,2	x	x	x	x
Alta média nos preços: S-N de ações	30,5	9,5	1,4	4,4	x	x	x	x

(x) — Vendas líquidas: novas entradas no Fundo menos retiradas

Clínica de Hipertensão Arterial
CARDIOLOGIA
Drs. E. ARQUELLES SOUZA e VIVEKANANDA FONTES
Consultas com hora marcada
RUA HILÁRIO GOUVEIA, 66 — S/ 1.203 — Tel.: 36-4640

NERVOSO?
O calor do Rio o deixa irritado? Não hesite! Vá passar algum tempo na
Clínica de Repouso Sta. Helena
onde V. Sa. terá um ambiente familiar e tranqüilo, excelente passadio e acomodações confortáveis a baixo custo. Anote o endereço: RUA DOS EXPEDICIONÁRIOS n.º 144, BINGEN — PETRÓPOLIS
Informações com Da. Zélia ou com o médico residente, Dr. Abílio, pelo telefone: Petrópolis 4561
Direção técnica: Profs. Maurício de Medeiros, Eurico Sampaio e Paulo Hervé

Panorama Econômico

Deficit do Tesouro

CONTRARIANDO prognósticos, a execução financeira do Tesouro Nacional, ainda em outubro, evidenciou forte deterioração. Admitia-se que naquele mês o nível do deficit de caixa da União seria certamente menos elevado, pois fatôres de maior desequilíbrio, acreditava-se, se haviam apresentado em setembro, quando, em virtude de causas anormais — regularização de pagamento do funcionalismo dentro do próprio mês e atraso na contabilização de créditos e débitos do Tesouro Nacional junto ao Banco do Brasil — o resultado de caixa do Tesouro sofrera o aumento de aproximadamente 46 bilhões de cruzeiros.

Todavia, passada essa fase menos favorável para as contas federais, voltou a execução financeira da União a atingir nôvo recorde negativo em outubro com o deficit de caixa assinalando cêrca de 63 bilhões.

Examinando o assunto, diz a Fundação Getúlio Vargas que boa parte dos gastos anotados como pertencentes a outubro (cêrca de 187 bilhões de cruzeiros) devia ter sido imputada a setembro, haja vista que nesse mês o seu nível alcançou 87 bilhões, em decorrência das causas apontadas anteriormente. De outro lado, o mesmo ter-se-ia observado no que tange à contabilização dos tributos federais, afeta ao Banco do Brasil.

Levando em conta a escrituração bancária assinalada pelo Banco do Brasil e atinente à execução financeira do Tesouro Nacional, o nível da despesa e receita federal correspondentes no último dia de outubro, respectivamente, a 946 e 659 bilhões de cruzeiros, proporcionando dêsse modo um deficit de caixa de 287 bilhões. Para que o montante global do deficit de caixa se passe a quota estimada de 1,3 trilhão de cruzeiros, se torna necessário, obviamente, que as despesas do bimestre novembro-dezembro correspondam a 354 bilhões, ou à média mensal de 177 bilhões, bastante defensável, de vez que os dispêndios mais volumosos até agora ocorreram em outubro, como conseqüência dos fatos mencionados. Êsse valor de 177 bilhões mais se destaca quando comparado com a média dos 4 últimos meses (julho-outubro), cujo valor foi de 126 bilhões.

Do lado da receita se pode notar menor otimismo, pois, para atingir a meta do trilhão de cruzeiros, se torna imperativo que a receita do bimestre alcance 341 bilhões, isto é, a média mensal de 170 bilhões, o que se poderá ocorrer se houver maiores contingentes de receita orçamentária em trânsito das arrecadações arrecadadoras federais para a caixa do Banco do Brasil, além dos normalmente admitidos.

R. P.

A. Latina: casas

Relatório elaborado por alguns dos mais competentes especialistas latino-americanos chegou à conclusão de que govêrno e iniciativa privada, agindo de comum acôrdo, poderão estabelecer novos rumos para o problema habitacional da América Latina. Segundo o referido relatório, as emprêsas privadas devem exercer função predominante no suprimento de habitação para um vasto mercado de classe média de menores recursos — uma vez que "mecanismos de desenvolvimento e financiamento se processam com sucesso"

Japão contra Brasil

Segundo revelou o assessor técnico da Secretaria da Fazenda do Estado de São Paulo, eng. Monyatoso Nishida, o ministro japonês Tanaka, da Fazenda, vem-se recusando a conceder licença a novas indústrias para virem instalar-se no Brasil, porque capitalistas e industriais nipônicos se mostram alarmados com a nossa inflação e diante das sombrias perspectivas quanto à situação de desestímulo oficial às emprêsas estrangeiras.

Mais chapas

Com a inauguração de uma nova usina siderúrgica, a COSIPA passará a fornecer suprimento regular de chapas finas e largas às fábricas nacionais de auto-veículos. Com isso, a grande usina irá preencher esta lacuna no setor de laminados.

Curtumes são 600

Funcionam atualmente no país 600 curtumes, operando com 85% da sua efetiva capacidade e empregando 40 mil operários. Êsse setor atende à demanda interna de couros e peles curtidos, trabalhando peles de gado que são exportados para os Estados Unidos, na proporção de 70% da produção global.

Pesca pode ser melhor solução para o Brasil

— A grave carência de carnes que caracteriza a ração média brasileira (mormente no interior e no Nordeste) exigiria, para se satisfazer com carne bovina, um rebanho adicional de 90 milhões de reses.

Tal solução, aliás inexeqüível, implicaria, ademais, no desperdício da possibilidade de exportar, anualmente, 2 milhões de toneladas de carne, ou seja, de ganhar 800 milhões de dólares. Gastaria o consumidor, além disso, *2,86 vêzes mais* do que pagaria se suprir com pescado. Tal é o preço, aliás, que pagaremos — se não expandirmos, em prazo razoável, as nossas pescarias.

O QUE IMPORTAMOS

Estas informações constam do Plano Nacional de Desenvolvimento da Pesca, apresentado ao ministro da Agricultura pela Comissão de Planejamento da Política Agrícola, acrescentando o relatório: — Na realidade, já pagamos êsse preço, pois no último decênio importamos, em média, 30 mil toneladas anuais de bacalhau. Sòmente pelo pôrto do Recife, importamos, no primeiro semestre dêste ano, 6 mil toneladas do produto, além de substancial quantidade de peixe congelado da Argentina. E, a despeito de possuirmos em abundância atum, camarão e lagosta, sòmente exportamos êste último produto e vemos, impotentes, o atum do Atlântico Sul ser pescado por outras frotas e mil barcos camaroneiros norte-americanos, baseados na Guiana, explorarem o camarão (que atinge 2 dólares por quilo) nas águas internacionais fronteiras ao Amapá.

O Plano sugere medidas capazes de dobrar a produção de pescado no Brasil. "E' uma meta que julgamos exeqüível", a produção, em 1971 de 1 milhão de toneladas de pescado para 100 milhões de habitantes.

ÓTIMA OPORTUNIDADE
Vende-se, em Laranjeiras, apartamento de quarto e sala separados, banheiro, cozinha e dependências de empregada, já na terceira laje e muito bem localizado. Tratar com Dr. Eduardo, pelo telefone 57-4395, das 14 às 18 horas.

RIO ITA LTDA.
Viagens diárias para ITAPERUNA, MIRACENA e SÃO FIDÉLIS
ITINERÁRIO:
RIO-ITAPERUNA — Pôrto Nôvo do Cunha, Volta Grande, Pirapetinga, Pádua, Miracema, Itaperuna. Horário: 6.00 e 14,00 horas, diàriamente.
RIO-SÃO FIDÉLIS — Pôrto Nôvo do Cunha, Volta Grande, Pirapetinga, Itaocára, São Fidélis. Horário: 6-10 horas, diàriamente
RIO-MIRACEMA — Pôrto Nôvo do Cunha, Volta Grande, Pirapetinga, Pádua e Miracema. Horário: de 2.ª à sexta-feira, às 16,15 horas. Sábados às 12,45 horas.
HORÁRIOS DE VOLTA:
ITAPERUNA-RIO — 5,30 horas
SÃO FIDÉLIS-RIO — 5,30 horas
MIRACEMA-RIO — 14,30 horas

Ásia: cresce interêsse em negociar com Brasil

COLOMBO — A Tailândia pretende canalizar parte de suas substanciais reservas de divisas para importar produtos industrializados do Brasil, notadamente material elétrico. O Ceilão está interessado em aumentar o seu comércio bilateral, em moeda-convênio, com o mercado brasileiro. A Indonésia planeja expandir seus fornecimentos de borracha ao Brasil e importar maquinaria fabricada em São Paulo, para a elaboração da lã. Êstes foram os principais resultados que os governos dêsses países anunciaram, após entendimentos com uma missão comercial do Brasil, que visitou a Ásia para dimensionar as possibilidades de expansão do comércio brasileiro naquela região.

Os representantes do Brasil também estiveram na Índia, onde constataram que os seus manufaturados também podem ser colocados nesse mercado, cujos índices de consumo estão aumentando, substancialmente. As autoridades dos quatro países que mantiveram entendimentos com os brasileiros declararam que as conversações serviram para mostrar que, contràriamente à opinião de vários economistas asiáticos e latinos, pode haver uma expansão no intercâmbio entre países produtores de produtos primários que exportam essencialmente os mesmos artigos para os mercados internacionais. O principal fator que possibilita o aumento dos negócios é a crescente demanda asiática de produtos industrializados, que ainda não são produzidos em massa na região. O nível de industrialização do Brasil coloca êsse país em excepcionais condições para fornecer vários tipos de máquinas e de mercadorias semi-elaboradas e elaboradas, de que os asiáticos necessitam.

FRETE E BARREIRA

Os quatro países que receberam a missão brasileira são unânimes em declarar que o maior problema diante da expansão do seu comércio com o Brasil é o frete marítimo adequado. Não existe uma marinha mercante brasileira ou barcos de bandeira asiática em número suficiente para garantir um fluxo ininterrupto de importações e exportações, em custo razoáveis. A dependência de navios de outras bandeiras torna o comércio asiático-brasileiro quase impraticável. A notícias dadas pelos brasileiros sôbre a possível criação de uma linha marítima entre seu país e vários portos asiáticos, com unidades próprias, foi recebida com satisfação, uma vez que tal providência viria a solucionar, em parte, essa dificuldade.

A Indonésia e o Ceilão têm, como o Brasil, interêsse em aumentar o teto dos seus acôrdos comerciais para cobrir as transações baseadas em moeda-convênio. Ambos países já contam com uma estrutura industrial em princípio de crescimento e protegida por várias medidas tarifárias nos seus mercados internos. Entretanto, as autoridades da Indonésia e do Ceilão desejam manter conversações oficiais com o govêrno brasileiro, a fim de estudarem em conjunto as possibilidades de redução das suas tarifas, para vários produtos industriais brasileiros, mediante o compromisso do Brasil de elevar a sua importação de borracha e outros produtos dêsses dois países. (FNS-DC)

Paraná melhora cereais

Vários experimentos com cereais vêm sendo realizados pela Estação Experimental de Curitiba, do Ministério da Agricultura, com vistas à determinação de variedades que possibilitem aumento da produtividade das lavouras da região, incluídos, por exemplo, trigo, arroz, cevada, centeio e soja.

No mês de novembro passado, o órgão instalou ensaios de ecologia de milho e de épocas de plantio de soja. Foram colhidos, no período, diversos experimentos de competição de variedades de trigo, cevada forrageira e centeio vejeira.

Seguros andam muito precupados

Os seguradores estão preocupados com um impôsto de 5% sôbre as apólices de seguros de Vida e de Incêndio. O tributo seria uma das fontes de recursos da "Comissão Nacional de Crédito Rural" entidade cuja criação é prevista em projeto que teramita no Congresso Nacional em regime de urgência.

Criado o nôvo "ônus" fiscal, terão os seguradores que optar por uma das três hipóteses seguintes: 1) transferir o impôsto para os segurados, onerando o preço do seguro com tôdas as conseqüências econômico-sociais pertinentes; 2) incorporá-lo aos encargos gerais da emprêsa seguradora, embora esta já esteja no limite de saturação; 3) recorrer à Justiça, em face da inconstitucionalidade do tributo.

A última é a hipótese mais provável. A característica essencial de todo impôsto é a sua incidência generalizada e, apesar disso, no caso do tributo em aprêço, que se destina ao financiamento da produção agrícola, a atividade seguradora seria única tributada.

Reforma Tributária:

Projeto corrige lei, afirma técnico ao DC

"Um dos efeitos maléficos da inflação é o de produzir lucros contábeis acima dos lucros verdadeiros, constituindo perigosa ilusão contábil que pode conduzir à descapitalização e debilitamento das emprêsas", declarou ao DIÁRIO CARIOCA o técnico Lagrange Uriarte do Nascimento, da auditoria internacional "Arthur Anderson".

O sr. Uriarte do Nascimento convidado a opinar sôbre aspectos contábeis e fiscais das emprêsas, em face do processo inflacionário vigente no país, assunto de que é perito e estudioso, tem pronunciado inúmeras conferências em São Paulo e no Rio. Agora, em entrevista ao DC a respeito do projeto, que prevê novas alterações na legislação do impôsto de renda, analisa alguns dos seus principais pontos, à luz da técnica contábil e fiscal.

VERDADE FUNDAMENTAL

Dentre outras conferências, em que já fêz sentir sua opinião sôbre o assunto, o sr. Lagrange Uriarte do Nascimento, no I Ciclo de Estudos Econômicos, do Fórum Roberto Simonsen (São Paulo, 16-8-63) e no Curso de Gerência Financeira, da Pontifícia Universidade Católica do Rio de Janeiro (28-11-63 e 25-9-63), falou sôbre o tema "A Medição dos Lucros em uma Economia Inflacionária".

Referindo-se ao projeto que altera a legislação do impôsto de renda, disse que tomou conhecimento do mesmo, notando-lhe, em certos aspectos, "uma verdade fundamental da hora presente".

E citou: "A necessidade de corrigir as demonstrações financeiras para eliminar os efeitos distorsivos da inflação, de modo que tais demonstrações possam refletir realisticamente a situação do patrimônio e os lucros das emprêsas".

PONTOS PRINCIPAIS

Do cuidadoso estudo que fêz do projeto, na sua íntegra, destacou dois pontos principais, os quais comenta e interpreta tècnicamente:

1 — A permissão de deduzir do lucro bruto uma quota anual até 10% do saldo contabilizado, no início do exercício, das correções monetárias do ativo fixo realizadas na conformidade da atual legislação. Essa quota constituirá o Fundo de Renovação Patrimonial. Diz o técnico que "Não há por que negar que, presentemente, as depreciações calculadas na base do custo histórico original dos ativos imobilizados das emprêsas são insuficientes para recuperação do valor investido em tais ativos, assim como para atender às necessidades da reposição dos bens. O projeto procura corrigir um dispositivo do atual regulamento que injustamente a meu ver, tributa a depreciação sôbre a parte reavaliada dos ativos imobilizados, como se fôra um lucro, em vez de recuperação de valor realmente investido nos bens".

Assim, segundo o projeto, o Fundo de Renovação Patrimonial deverá ser aplicado parcialmente (40%) em obrigações do reequipamento nacional. Com respeito a esta exigência de investimento em obrigações, a emprêsa que quiser beneficiar-se da dedução de depreciação sôbre a correção monetária, ver-se-á compelida a fazer um investimento que reduzirá as disponibilidades de caixa.

2 — Outro artigo importante, no projeto, é o que facultará às pessoas jurídicas abater do lucro excedente tributável, para efeito do cálculo do impôsto de renda, ou seja, do chamado "impôsto sôbre lucro extraordinário", uma "Provisão para cobertura do Efeito Inflacionário sôbre o Capital do Giro".

Quanto a êste particular, afirma que "Um dos efeitos maléficos da inflação é o de produzir lucros contábeis acima dos lucros verdadeiros, constituindo perigosa ilusão contábil que pode conduzir à descapitalização e debilitamento das emprêsas.

Ao permitir que as emprêsas deduzam do lucro excedente tributável a referida provisão, o projeto claramente reconhece que uma parte dos lucros contábeis é inflacionária, tanto que a isenta do impôsto adicional de renda. Ora, se essa parte dos lucros não representa lucro verdadeiro, o projeto deveria coerentemente isentá-la também do impôsto de renda do artigo 44 do atual regulamento".

Concluiu afirmando o sr. L. U. Nascimento: "Em todo caso, o projeto, até certo ponto, procura corrigir um aspecto da presente lei, que, muitas vêzes injustamente, enquadra as emprêsas na faixa dos lucros extraordinários".

CARROS DA SIMCA
O QUILÔMETRO
VENDEM-SE todos os produtos da linha de fabricação da SIMCA DO BRASIL. Aceita-se troca e facilita-se o pagamento TRATAR pelos tels.: 30-9758 e 23-346.

Paz: voluntários vão ganhar milhões de US$

WASHINGTON — Os Voluntários da Paz, uma das organizações norte-americanas empenhadas na tarefa de ajudar as nações em desenvolvimento a elevar seus níveis de vida, poderão ser ampliados no próximo ano, se o Congresso aprovar integralmente as verbas autorizadas pelos legisladores.

Por unanimidade, o Senado aprovou o projeto de lei que autoriza um crédito de 102 milhões de dólares para as atividades dos Voluntários da Paz no atual exercício fiscal, que terminará a 30 de junho de 1964. O projeto passa agora à Casa Branca, para ser sancionado pelo presidente Johnson.

MAIS DE 7 MIL

Em existência desde janeiro de 1960, quando o sr. Kennedy assumiu a presidência dos Estados Unidos, os Voluntários da Paz dispõem atualmente de mais de 7.100 mebros, que prestam serviços na África Araérica Latina, Extremo Oriente, Oriente Médio e Ásia Latina, Extremo Oriente, Oriente Médio e Ásia Meridional.

O diretor dos Voluntários da Paz, Sargent Shriver, anunciou planos para utilizar, até fins de agôsto do próximo ano, os serviços de 11.300 voluntários, 4.200 mais do que os que ora trabalham no exterior.

A demanda de Voluntários da Paz nos países em desenvolvimento excede muito o número dos atualmente disponíveis. Prestam êles serviços em 46 nações e 30 outras solicitam a sua assistência.

No ano passado, o Congresso aprovou uma dotação de ...... 59.000.000 de dólares para as operações dos Voluntários da Paz. (IPS-DC)

RAIO-X Dr. Victor Côrtes
Exames radiológicos em residências
TOMOGRAFIAS
Diàriamente das 8 às 11 e das 14 às 17 horas
RUA ARAÚJO PÔRTO ALEGRE, 70
9.º andar — Tel.: 22-5330

O ASSUNTO É
CARNAVAL
é carnaval alegre, com as músicas mais populares, é o que apresenta a
RÁDIO MAYRINK VEIGA
(Uma emissora da Rêde Piratininga)
todos os domingos, a partir das 20,30 horas, numa oferta de
"Tequila Matador"

GALHO de URTIGA

ANTONIO CONSELHEIRO

UNHA E CARNE...

— O meu velho e finado avô — que Deus o conserve em Sua Santa Glória! — dizia sempre que via dois cabras ruins da peste, juntos em sociedade, companheiros de empreitada: "Deus os fêz e o diabo os juntou!" Tal qual! E' o que digo cá com os meus botões quando vejo o Armando Falcão de braço dado com o Lacerda. Pra mim, das duas... uma: ou o diabo, no caso o Carlinhos, virou ermitão, ou então o Falcão está desmemoriado, perdendo fosfato! Porque, o que CL disse há tempos do Armando, Mafôma não disse do queijo! Mas enfim, êles são brancos e lá se entendem. Mas que essa comandita não está me cheirando bem, lá isso não está. Por baixo daquele angu, deve ter muito carôço... Nenhum dos dois prega prego sem estôpa, e ali, o mais bôbo acerta relógio no escuro com o cotovelo!

Ontem à noite, quando eu tinha acabado de acender a torcida do lampião, quem havia de me aparecer no barraco? O Tancredo Neves, em carne e osso. Ofereci-lhe a melhor cadeira que possuo, a menos esburacada, dei-lhe um copo d'água fresquinha, e enquanto êle tomava fôlego fui lá dentro botar a água no fogo pra correr um cafèzinho.

— Então, "seu" Tancredo? Quanta honra pra tão pobre marquês!... Não nos vemos desde aquêle dia em que fui ao seu apartamento em Copacabana, em companhia do Mourão Filho, do Gonçalves Lima, do Salomão, do Castro Meneses, quando da renúncia do Jânio e o Jango estava toma não toma posse! Está lembrado? A gente tramava um contragolpe na Guanabara, não foi?

O Tancredo passou o lenço pela calva suada, afrouxou a gravata e abriu o colarinho:

— E' verdade, Conselheiro! Quanta água passou debaixo da ponte depois daquilo! Fui primeiro-ministro, caiu o Parlamentarismo, fui eleito deputado, sou líder da Maioria!

Fui buscar o cafèzinho que já tinha passado, e depois de sorver um gole, o Tancredo falou:

— Conselheiro?... Que te parece a atitude do Falcão se passando de armas e bagagens pro Lacerda?

— Tancredo... você conhece um peixinho que existe na Bahia? O camboatá? Pois o camboatá bebe a água numa poça limpa, e depois espadana com a cauda, sujando a água que bebeu. Pois o Falcão é assim: é um camboatá! Ganhou cartório, foi ministro da Justiça, o diabo a quatro! E agora... suja a água que bebeu!

O Tancredo deu aquêle jeitinho circular na xícara, pra misturar o açúcar que estava no fundo, e depois de saborear até o fim, disse:

— Eu quero ver é no fim de tudo, quem é passado pra trás. E' um casamento estapafúrdio, êsse de um "falcão" com um "corvo", você não acha?

— Eu acendi um palhinha, dei uma baforada, e chegando ao ouvido do Tancredo, disse bem baixinho:

— No fim dá certo, "seu" Tancredo! Êles são "iguais"...

●

Não foi êsse ancião que disse em 1960, na campanha eleitoral, que lá dar água e telefone em 60 dias! "Quem não pode com mandinga, não carrega patuá". Água ninguém acredita mais mesmo, mas telefone o Superior Tribunal Eleitoral nos dá uma esperança: o governador está "por um fio"...

Expedito: coordenação do transporte do país

O ministro Expedito Machado enviou determinações à Rêde Ferroviária Federal, no sentido de que seja implantada um coordenação nacional de transporte.

Aproximará as atividades dos setores ferroviários e rodoviários, para eliminar a concorrência antieconômica que se verifica entre os dois sistemas em vários tipos de movimentação de mercadorias.

PAISES VIZINHOS

— Êsse sistema — frisou o sr. Expedito Machado em seu despacho — será aplicado em todo o território nacional, devendo estender-se, ainda, aos países vizinhos, que integram a Associação Latina Americana de Livre Comércio (ALALC). Para essa racionalização, o titular do MVOP autorizou a rêde a agenciar e distribuir cargas originárias de seu transporte a empresas rodoviárias, que executarão os transportes complementares através de seus próprios recursos e meios. A medida possui, também, o objetivo de assegurar aos usuários o transporte à porta.

— A coordenação entre os dois sistemas, além de propiciar maiores vantagens aos usuários, permitirá o rápido desembaraço dos vagões. Dessa forma, as unidades de carga terão seu tempo de permanência nas estações sensivelmente reduzido, elevando-se a rotação dos vagões das estradas de ferro. Acentuou o sr. Expedito Machado que êsse entrosamento é indispensável para obtenção de melhores índices e operação dos transportes em bases mais econômicas, salientando que a medida foi possibilitada com a integração de tôdas as tarifas ferroviárias, que determinou na última semana e cujas tabelas estão sendo ultimadas.

INTEGRAÇÃO DAS TARIFAS

Paralelamente à coordenação dos transportes rodoferroviários, o ministro da Viação informa que está sendo ultimada a integração das tarifas entre as diversas estradas que compõem o sistema da Rêde Ferroviária, com a finalidade expressa de eliminar os "zeros tarifários". Essas medidas, de longo alcance econômico e social, permitirá com grande incentivo ao transporte em tráfego mútuo das zonas produtoras para os grandes centros consumidores.

A providência implica, como observou o ministro, no barateamento do frete. Isso porque, de acôrdo com os critérios vigentes, os preços dos fretes se elevam na medida em que as cadoiras transitam em linhas de outras estradas. Com a integração, os preços dêsses fretes passarão a ser uniforme sem mais qualquer acréscimo entre a origem e o destino da mercadoria. Além do mais — concluiu — os usuários, o contrário do que sucede, saberão exatamente o preço do transporte, pois que passam a ser mais simplificadas as normas burocráticas. Antes, era impossível ao usuário conhecer o preço total, dada a diversidade e complexidade das tabelas nas diversas estradas.

DIÁRIO DO FORUM

Cácio Murilo novamente na Justiça: falso policial

Cácio Murilo, volta novamente à Justiça, onde tem estado outras vêzes, sempre envolvido em casos criminais diversos. Desta feita o "play-boy" foi interrogado na tarde de ontem pelo juiz Pedro Ribeiro de Lima, em exercício na 24a. Vara Criminal, juntamente com Lourenço Alcobaça de Azevedo e Rubem Viana Lessa, como usurpadores da função policial. Respondendo ao magistrado disseram os três, que não constrangeram ninguém nem tampouco se intitularam policiais. Ao contrário da acusação, viram dois homens na porta de um edifício, na Rua Rainha Elizabete, e como estavam em atitude suspeita, pararam para observar. Os dois estavam bêbados, reagiram, tendo um dêles chegado a empunhar uma pá, ameaçadoramente enquanto o outro exibia uma carteira dizendo-se trabalhador.

Em 14 agôsto do corrente ano, segundo a denúncia, Cácio Murilo e seus companheiros, na porta do edifício localizado na Rua Rainha Elizabete, 186, passando-se por policiais, obrigaram os serviçais do prédio, José Raimundo de Oliveira e Alberto Cândido Brasil Filho, a se identificarem, depois de agredi-los e os ter pôsto a correr em direção ao interior do edifício. Os serviçais acorreram àquela portaria, porque os três "play-boy" estavam praticando atos de vandalismo, querendo destruir tôda a portaria, numa fúria terrível, não deixando ninguém aproximar-se. Depois de interrogados, o magistrado marcou o dia 13 de janeiro do ano entrante, para início do sumário de culpa, sendo enquadrados os acusados no artigo 333 do Código Penal.

Representação contra o deputado

O Sindicato dos Advogados, apreciou, ontem, em sua reunião ordinária, a representação formulada pelo presidente Milton Meneses da Costa, contra o deputado Geraldo Moreira, presidente da Comissão de Justiça da Assembléia Legislativa, sob a alegação de haver o parlamentar traído os advogados, de quem recebeu sufrágios, procedendo com falta de lisura na votação do projeto de Oficialização da Justiça. Nesta oportunidade, o deputado, que havia se comprometido de pugnar para que o pagamento das custas fôsse feito em sêlo, ao contrário, batalhou no plenário para que ocorresse o pagamento em dinheiro, com o que mantém viva a corrupção, por via absolutamente ao contrôle e, havendo empate, votou favoràvelmente a que o pagamento das custas fôsse feito em dinheiro, o que ficou afinal aprovado. O conselheiro dr. Jorge João Chaloupe Sobrinho levantou questão de ordem, entendendo que havia necessidade de ser dado conhecimento ao citado parlamentar, dos fatos contra êle arguidos e do que se passava, o que ficou aprovado pelos advogados, decidindo, sendo ontem mesmo, expedido o ofício nesse sentido, à Assembléia Legislativa para que lhe seja encaminhado, esperando-se as alegações do parlamentar para em data mais adiante então se apreciar dita representação.

Negada a entrega de diploma

No Juízo da 4a. Vara da Fazenda Pública o dr. José Alexandre impetrou ordem de Mandado de Segurança contra o diretor da Faculdade de Ciências Jurídicas do Rio de Janeiro, visando obter entrega de seu diploma de Bacharel em Direito, devidamente legalisado. Em síntese argue que havendo concluído o curso colou grau e mandou então confeccionar seu diploma na Imprensa Nacional, dêle fazendo entrega na Secretaria da Faculdade, sendo então cientificado de que lhe estava sendo exigido prestação de exame de matéria que ficou constando de anterior Mandado de Segurança provido. Nas informações, a autoridade coatora negou-se a entregar o diploma alegando que a sentença do mencionado Mandado está pendente ainda de apreciação pela instância superior. O juiz Américo Canabarro Reichardt, entretanto, considerando estar provado que o impetrante colou grau o que significa ter sido aprovado em tôdas as matérias do curso, concedeu o Mandado de Segurança ordenando que sepa feita a entrega do diploma ao impetrante.

Processo por não cumprir sentença

Foi distribuído ao Juízo da 12a. Vara Criminal queixa do advogado Alfredo Soares da Cunha contra Ernâni José dos Reis e Valdomiro Passos Navarro, em épocas diferentes, diretores da Despesa Pública, por falta de cumprimento de sentença judicial emanada do juiz Castro Cerqueira, da 1a. Vara da Fazenda Pública em Mandados de Segurança sôbre triênios. O juiz mandou ouvir o promotor Rafael Cirigliano.

Férias iguais

Foi concedido a Geraldo Barreiros e Almir Silva, Assistentes Jurídicos do Conselho Nacional de Petróleo, pelo juiz Américo Canabarro, o direito de gosarem férias anuais iguais as que são concedidas aos Procuradores da República, aos quais estão equiparados, inclusive no que concerne a vencimentos.

COMISSÃO TREINARÁ PORTUÁRIO

Os membros da Comissão encarregada de discutir e aprovar estudos e planos visando ao treinamento dos portuários tomarão posse às 9 hs. de hoje, na Avenida Rodrigues Alves n.º 20.

A comissão, instituída pelo Centro de Ensino Portuário será composta de representantes do Superintendente dos Departamentos da União dos Portuários do Brasil, do Sindicato Nacional das Emprêsas de Navegação Marítima e Assessôres das Divisões Financeiras e Relações Públicas.

IBC reuniu servidores: Natal

A diretoria do Instituto Brasileiro do Café reuniu, ontem, no auditório da Casa do Pequeno Jornaleiro, todos os seus servidores, numa festa de congraçamento entre diretores e funcionários, quando foram comemoradas as festas natalinas. Na ocasião, o presidente da autarquia senador Nelson Maculan fêz entrega aos filhos dos servidores presentes de um presente de Natal, além da farta distribuição de sanduíches, refrigerantes, sorvetes e doces. Na foto, um aspecto da festa de Natal dos funcionários do IBC, com participação dos pequenos jornaleiros.

Sêca e impostos na GB paralisarão indústrias

O agravamento da crise de abastecimento d'água na Guanabara, sem qualquer providência do govêrno do Estado, vem causando a interrupção de várias firmas industriais, que inclusive ameaçam se transferir para outros centros.

Aliando à insatisfação que já tinham pelos sucessivos aumentos de impostos, decretados pelo sr. Carlos Lacerda, os industriais vêem-se às voltas com grave problema da falta d'água, na maioria dos casos, de fator preponderante para suas atividades normais.

Os industriais de bebidas, refrigerantes e demais produtos criados à base de líquidos, além das indústrias farmacêuticas são as que mais vêm sentindo a falta d'água, ameaçando suspenderem as atividades, fato que chega a assustar os empregados, também ameaçados de não receberem gratificação de Natal.

Reclamam os proprietários das referidas indústrias, que as taxas d'água foram aumentadas neste último ano, em cêrca de 300%, sendo que com as antigas taxas nunca se chegou a uma situação destas a que chegaram, vendo suas produções reduzidas em 50%, em época dispendiosa de fim de ano, quando são aumentadas suas folhas de pagamentos, com as gratificações natalinas ao seus operários.

Com a crise da água os industriais acham melhor transferir-se para outros Estados onde os impostos são menores e não lhes faltam o essencial às suas produções, que é a água.

Várias agitações foram registradas, ontem, na GB em virtude da falta d'água, desta vez nos bairros da Tijuca e São Cristóvão tendo resultado conflito no Largo do Pedregulho, criado pelos "aguadeiros" que apanhavam água numa bica situada naquele local. Com a saída fraca da água, o desrespeito por parte de alguns "furando" a fila obrigava aos demais à uma longa espera, que resultou em briga e Radiopatrulha.

Automotrizes Rio-SP

A Central do Brasil deu início, ontem, às 23,50, o nôvo e confortável transporte (na foto, um aspecto interno) entre Rio e São Paulo, através de modernas automotrizes que vinham funcionando sòmente no horário diurno. Custarão as passagens Cr$ 1.800,00 e é de grande conveniência para o excessivo público, que sempre encontra dificuldade para se locomover entre as duas cidades.

Guanabara é Notícia

Nomeações

O governador assinou as seguintes nomeações: Artur Repsold Júnior para a função gratificada de chefe do Serviço de Conservação e Construção, da Região Administrativa de Irajá; Milton Gomes Abrunhosa, para a função gratificada de chefe do Distrito de Edificações, da Região Administrativa de Jacarepaguá; Usomar Teixeira da Silva, para a função gratificada de secretário do administrador regional da Zona Comercial; Alcione José da Rocha, para diretor da Divisão de Obras Públicas, da Região Administrativa da Penha; Eugênia Monteiro de Barros Cruz, para a função gratificada de assistente do administrador regional da Zona Comercial; Evandro Biassi Barbiéri, para a função gratificada de auxiliar de gabinete do diretor do Presídio do Estado; Adolfo Baronti Júnior, para a função gratificada de chefe da Seção de Orçamento e Contabilidade, do Presídio do Estado; Iná Macedo Ribeiro, para a função gratificada de chefe da Seção de Classificação de Cargos e Lotação, da Secretaria de Serviços Sociais; Édilo Lessa Alves Câmara, para diretor da Divisão de Saúde, da Região Administrativa de Copacabana; e Nilton Martins, para a função gratificada de chefe do Serviço de Estatística, da Divisão de Administração, da Secretaria de Economia.

Pensões

Foram pagas, ontem de manhã, as pensões que tiveram o seu pagamento interrompido na quarta-feira última, em virtude do incêndio ocorrido no IPEG. O pagamento das pensões marcado para ontem foi realizado normalmente, no período da tarde, no prédio central do Instituto. O "carnet" comercial e o setor de financiamentos de automóveis vão funcionar, a partir de segunda-feira, no 4º andar do nôvo prédio do IPEG, na Av. Presidente Vargas, 670.

Corpo de Bombeiros

O Diário Oficial que ontem circulou publicou o decreto assinado pelo governador, reorganizando o Corpo de Bombeiros. O ato fixa o efetivo da corporação nas seguintes bases: 3 coronéis, 8 tenentes-coronéis, 26 majores, 28 capitães, 88 primeiros-tenentes, 87 segundos-tenentes; aspirante a oficial, variável; 15 subtenentes, 100 primeiros-sargentos, 232 segundos-sargentos, 293 terceiros-sargentos, 456 cabos, 892 bombeiros de 1a. classe e 1.280 bombeiros de 2a. classe.

Auxílio

O presidente da Assembléia Legislativa promulgou lei que autoriza o Poder Executivo a incluir, anualmente, no Orçamento do Estado da Guanabara, uma subvenção de 10 milhões de cruzeiros, destinada à Casa São Luís Para Velhice e para o Instituto Brasileiro de Investigações Cárdio-Vasculares.

Burocracia

O sr. Nélson Mufarrej, diretor do IPEG, baixou portaria determinando que seja eliminada a burocracia naquele Instituto. Doravante bastará um servidor credenciado para servir de portador entre as várias repartições do Instituto e o gabinete do diretor, para o andamento de processo.

Guarda-vidas

Está marcada para a próxima quinta-feira, dia 26, às 9 horas, na ESPEG, na Avenida Graça Aranha, 416 — 4º andar, a realização das provas Especializada e de Habilitação do concurso para guarda-vida. A informação é do chefe do Serviço de Recrutamento e Seleção, que anunciou também para o dia 23, às 8 horas, no Maracanãzinho, a identificação da prova escrita, prestada na Escola Ferreira Viana e no Instituto de Educação, do concurso para guarda da Polícia de Vigilância.

Contrato

Foi assinado ontem, entre o govêrno do Estado e o Cascadura Tênis Clube, o têrmo de obrigação de promessa de compra, pelo clube, de um próprio estadual, localizado em Madureira. O contrato estabelece que o clube social não poderá perturbar o sossêgo público, sob pena de interdição de suas instalações.

Soldado foi assaltado

Quatro indivíduos armados assaltaram, na madrugada de ontem, o soldado do Exército, Ezequiel Coelho, do 2º Batalhão do Exército, fato ocorrido na confluência das ruas Visconde de Rio Branco e Gomes Freire. O militar foi despojado de Cr$ 8 mil e os documentos. O fato foi comunicado no 7º Distrito Policial que está tentando identificar e prender os bandidos.

Recebeu canivetadas no xadrez

Clarindo José de Sousa (28 anos, solteiro, sem profissão e sem residência), recebeu ontem, quatro ferimentos produzidos por canivete, no interior do xadrez do 17º Distrito Policial, desferidas pelo marginal conhecido por "Praça Onze". A vítima, há 25 dias, fôra detido na Quinta da Boa Vista como vadio. Conduzido em ambulância ao Hospital Sousa Aguiar, ali se encontra internado, com dois ferimentos na região lombar e dois no braço esquerdo. O agressor foi autuado.

Ronda

Abateu a amásia com tiro na testa

Marlene da Silva, uma jovem de 19 anos e grávida de oito meses, foi assassinada pelo próprio amante Edgar Castilho de Almeida, com um tiro na testa, fato ocorrido em São João de Meriti. O crime ocorreu quando Edgar tentava a reconciliação com Marlene que já estava separada do criminoso e vivendo em casa de seus pais. Marlene fôra à casa de Edgar, no Parque Araruama, a fim de apanhar seus pertences. Todavia, ao chegar Edgar tentou convencê-la de que teria que viver, novamente, em sua companhia. Irritado por ter sido repelido, praticou o crime, fugindo em seguida.

Condenado o taifeiro assassino

O taifeiro Lourival Vicente da Silva foi condenado a 30 anos de prisão pelo Conselho de Justiça da 1ª Auditoria Naval, por ter assassinado, no dia 15 de julho último, a bordo do navio "Canopus", o comandante dêste, Armando da Costa Varela, o imediato, capitão-de-corveta, Antônio Manhães de Matos e o taifeiro Sílvio Farias Soares, fato ocorrido quando o barco estava fundeado em Pôrto Alegre. O julgamento foi pontilhado de acirrados debates entre a promotoria e a defesa. Aquela, entretanto, ao término do julgamento, achou a pena ínfima e decidiu apelar da Sentença.

Aeronáutica: pneus eram imprestáveis

O comandante Hérnio Vargas de Carvalho, do Parque de Viaturas e Maquinarias da Aeronáutica, localizado na Avenida Brasil, afirmou ontem, que o incêndio lavrado naquele estabelecimento militar, não constituiu grande prejuízo como se supôs, porque os pneus estavam descarregados pelo tempo de uso. Na oportunidade, adiantou que o fogo não chegou a destruir três viaturas imprestáveis que se encontravam próximo às pilhas de pneus, as quais sofreram danos de pouca monta. Os pneus seriam jogados fora ou cedidos a quem os quisesse. Tôdas as vêzes que um material é considerado imprestável no Parque é a operação que se adota. Ao finalizar, referiu-se o comandante, ao fogo, esclareceu que, provàvelmente, teria se originado próximo, e as fagulhas levadas pelo forte vento que soprava caíram no depósito, dando origem ao sinistro.

Assassinato entre amigos

As autoridades do 27º Distrito Policial ainda não localizaram o indivíduo Augusto Pinto Raiol que, anteontem, a tiros de revólver, assassinou o amigo Paulo Ribeiro de Freitas, fato ocorrido, às 13 horas, na Estrada Vicente de Carvalho. O móvel do crime, segundo apurou a Polícia fôra motivada por uma antiga dívida de 35 mil cruzeiros devidos por Paulo. Êsse dinheiro, como foi ainda apurado foi resultante de um empréstimo para o sepultamento do irmão do assassinado, que fôra abatido em Volta Redonda. Vítima e criminoso estavam tomando uma cerveja no "Bar Nossa Senhora do Carmo", na Estrada Vicente de Carvalho, quando Augusto lembrou a dívida a Paulo. Êste irritou-se e convidou Augusto para brigar na rua. Durante a briga, Augusto sacou de um revólver e fêz quatro disparos contra o amigo, que, atingido na cabeça, teve morte imediata. O criminoso, apesar de desarmado por populares logrou fugir.

Seria natural a morte do soldado

As autoridades da Delegacia de Homicídios admitiram, ontem que o soldado Altino da Silva, encontrado morto em terrenos do antigo Supermercado do SAPS, tenha sido vítima de morte súbita. Essa hipótese foi corroborada, ontem, pelos exames realizados no Instituto Médico Legal, uma vez que os legistas atestaram que a vítima não apresentava qualquer sinal de violência. O fato do militar ter sido encontrado com todos os documentos, além de dinheiro, veio afastar, também a hipótese de latrocínio. As diligências, todavia, para o seu prosseguimento, dependem dos exames de laboratórios solicitados pelos legistas.

Repórter será ouvido na Justiça

Por ter se negado a prestar depoimento na Delegacia de Homicídios, o jornalista Antônio Maria, que fêz reportagens sôbre cadáveres que têm aparecido no Rio Guandu, vai ser intimado a depor no processo dos mendigos do Rio da Guarda, na 1ª Vara Criminal. Antônio Maria deverá, nos próximos dias, comparecer àquela Vara, onde confirmará ou não os têrmos de seu trabalho. Correm boatos, entretanto, de que Antônio Maria tem muita coisa a falar sôbre os últimos cadáveres atirados no Rio Guandu, o que está causando "suspense" entre o meio policial.

Cargueiro "Laguna" ainda desaparecido

O Serviço de Buscas da FAB continua realizando pesquisas para localizar o cargueiro nacional "Laguna", desaparecido desde o dia 12 último, quando zarpou do pôrto de Itajaí, com 650 toneladas de farinha de mandioca. Seu destino era o pôrto do Rio de Janeiro, onde entretanto, não chegou. Notícias procedentes do pôrto de São Sebastião, em Santos deram conta de que o barco estava aportado ali. Todavia, o SAR desmente tal informação, acrescentando ainda que a notícia carecia de procedência. Os trabalhos de buscas estão concentrados em São Paulo e conta com a colaboração da SAR em Pôrto Alegre. O "Laguna" deveria ter aportado no Rio de Janeiro, no dia 14 e sua ausência foi notada pelos funcionários da Agência de Navegação, Hélio Ramos e Paulo Gonçalves. As buscas continuam e, hoje, a SAR de São Paulo reiniciará os trabalhos.

'Rei Pelé' dá cem milhões

"Rei Pelé" estreará em janeiro em Paris e, em seguida, simultâneamente em quase tôdas as capitais européias e algumas da Ásia e das Africas.

E' informação do produtor Fábio Cardoso, que retornou da Europa após formalizar os contratos que, segundo declarou no Galeão, andam "por volta de cem milhões de cruzeiros, o que ainda é muito pouco".

Os compradores ficaram satisfeitos, após assistirem à película, segundo disse Fábio. Pelé foi apontado como "uma autêntica revelação de ator", pelos cineastas europeus.

Informou mais o produtor que firmou contrato, em Roma, para realização de uma co-produção ítalo-brasileira estrelada por Norma Benguel, com início previsto para março. As filmagens serão no Rio.

BAIXOU

Norma Benguel cedeu no tocante ao pagamento que deverá receber — disse Fábio. Anteriormente, a atriz declarara que sòmente por 20 milhões de cruzeiros filmaria no Brasil:

— Consegui Norma por muito menos — finalizou o produtor, sem revelar, no entanto, a quantia.

Ônibus matou operário

O operário José Pedro Bezerra (19 anos, solteiro, Rua Cetimã, 221 — Irajá), com fratura do crânio e da coxa esquerda faleceu ontem, à noite, quando era conduzido em ambulância para o Hospital Sousa Aguiar. Fôra atropelado na Avenida Presidente Vargas, esquina de Machado Coelho, pelo ônibus linha "Saens Peña-Largo do Machado", chapa GB .... 8-23.91, cujo motorista conseguiu fugir. O 6º Distrito Policial registrou o fato.

O homem que sabe demais

EXCLUSIVO PARA O DC

TIMBAÚBA (da equipe do DC)

Rapto e morte de Eichmann

Entre os criminosos de guerra estava Adolf Eichmann. Na qualidade de chefe do Escritório Central de Segurança do Reich cabia-lhe, entre outros encargos, dar solução ao caso dos judeus que tinham caído no desagrado de Hitler e que, por isto, estavam condenados a morrer nos campos de concentração, câmaras de gás e fornos crematórios ou a deportações. No exercício de suas macabras atribuições Eichmann foi de uma crueldade ao extremo. Nada o comoveu. Nada o levou a reduzir o sofrimento daqueles que tinham uma descendência judaica e cujo único crime era a lealdade para com sua pátria, seus antepassados, sua religião. Não combatiam o Reich nazista, não guerreavam Hitler, não criavam obstáculos aos planos de domínio do mundo que o ditador alemão um dia concedeu. Trabalhavam, estudavam, produziam, fomentavam o progresso da Alemanha com sua cultura, capacidade de trabalho, riqueza e ânimo resoluto. Hitler invejou-os e não podendo sujeitá-los a sua vontade mandou exterminá-los, expulsá-los como se fôsse possível exterminar e expulsar a inteligência, esmagar o espírito, anular a sabedoria.

MILHÕES

Eichmann foi a pessoa que Hitler encarregou de executar seu terrível desígnio contra os judeus. Seis milhões de homens, mulheres e crianças sucumbiram por sua ordem entre sofrimentos que não podem ser descritos. Morreram envenenados por gases tóxicos, cremados em fornos, fuzilados em massa pelas metralhadoras empunhadas por soldados irresponsáveis, reduzidos a inanição em campos de concentração, jogados como animais. A Himmler, a quem era subordinado, Eichmann dizia, em 1942 que, "Quando concluir o meu trabalho não haverá mais judeus na Europa". A alegria de satisfazer seu chefe e o prazer em extirpar uma raça que conquistara o direito de viver com seu sofrimento e os mais pesados sacrifícios, proporcionava-lhe um contentamento sádico. A tragédia abalou o mundo. O nome de Eichmann passou a ser odiado não só pelos parentes, amigos e compatriotas dos seis milhões de suas vítimas mas por todos que tivessem um resquício de civilização. Eichmann não ficou apenas inimigo dos judeus e sim de tôda a civilização mundial.

PROCURANDO

Terminada a guerra judeus e aliados queriam Eichmann. Onde estava? Era preciso encontrá-lo para que lhe fôsse imposta a pena que merecia pelos crimes que praticara. Em todos os países que lutaram contra Hitler e Mussolini, a procura foi feita, intensamente. Auxiliados por agentes israelense elementos dos serviços secretos dos Estados Unidos, França, Inglaterra procuraram o grande criminoso por tôda parte. Ora dizia-se que estava na Espanha ou Turquia, ora no Egito, Síria e na própria Alemanha Ocidental. Sabia-se que não tinha sucumbido durante o bombardeio e tomada de Berlim. Estava vivo e devia ser encontrado. Sua mulher e filhos estavam na Áustria, na cidade de Linz. Ficaram sob vigilância de agentes de Israel.

A PISTA

Em 1957, chegou a grande nova: Eichmann tinha sido visto em Buenos Aires. As buscas se intensificaram na capital portenha para onde foram enviados vários agentes de Israel. Em 1960 tiveram uma informação positiva: Eichmann estava empregado em uma fábrica de auto-peças. Qual seria? Não foi difícil. Um alemão só se empregaria numa fábrica ou usina alemã. E passaram os agentes israelenses a vigiar a entrada e saída dos operários da fábrica da Mercedes-Benz. Um dia êle foi reconhecido quando deixava a fábrica. Seguiram-no até o ônibus e depois até a residência. Era o sr. Ricardo Clement. Auxílio foi pedido a Israel e 20 agentes foram mandados para auxiliar o trabalho dos sete que tinham levantado a pista do nazista.

RAPTO

Não havendo tratado de extradição entre Israel e Argentina, sôbre criminosos de guerra não seria possível a retirada de Eichmann de Buenos Aires pelos meios regulares. Sòmente o rapto resolvia a questão. E ficou resolvido que Eichmann seria raptado, escondido e depois embarcado clandestinamente com destino a Israel em avião. No dia 11 de maio de 1960, uma quarta-feira, Eichmann sai de seu emprêgo, toma o ônibus que foi seguido por dos carros. Quando o criminoso saltou do ônibus um dos carros entrou na rua de sua residência. De dentro dêle saltaram quatro agentes. Eichmann é cercado. Uma pancada forte na cabeça com um cassetete desacordou-o. Quando voltou a si estava em uma fazenda e em poder dos agentes de Israel. Sentiu-se perdido. Em troca de sua liberdade prometeu denunciar onde se encontravam, foragidos, outros criminosos de guerra. No dia 19 de maio um avião das linhas aéreas israelenses pousava em Buenos Aires, fretado para vôo particular. No dia seguinte, à meia-noite, o avião levantava vôo. As festas do Dia da Independência da Argentina tudo facilitaram. Eichmann era um dos 19 tripulantes do manifesto.

O JULGAMENTO

A 23 de maio de 1960 Eichmann comparece perante tribunal em Tel-Aviv — Jaffa. Acusado de ter promovido a morte de seis milhões de homens, mulheres e crianças israelitas defende-se com a determinação militar alemã de que "ordens são ordens". Era o célebre "Befehl ist Befehl". Esqueceu-se do princípio mundial de que ordens ilegais não se cumprem. Foi condenado e executado. Sua morte não constituiu, apenas, a vingança de um povo. Não foi Israel que se vingou. Foi a humanidade.

Num jantar com os Kubitschek, as senhoras Jacira Tomé e Odete Gomes com os senhores Alfredo Tomé e Sebastião Pais de Almeida.

SOCIEDADE

BARÃO DE SIQUEIRA JR.

Ministro Alarico homenageado

Maria da Glória bacharelou-se

FOI INAUGURADA, ontem, uma exposição de alunos do MAM, com esculturas e gravuras folclóricas apresentando trabalhos feitos no decorrer dêste ano. Muita gente compareceu e admirou os belíssimos trabalhos da moçada estudantil.

—●—

O CENTRO de Intercâmbio da Pontifícia Universidade Católica agradece a nossa colaboração em 63 e deseja-nos um feliz Natal e Ano Nôvo. Esta coluna está sempre à disposição de entidades filantrópicas e especialmente da PUC. Nada tem a agradecer.

—●—

O PRESIDENTE João Goulart inaugurou, ontem, com a presença de autoridades federais e estaduais, a Usina José Bonifácio, da Companhia Siderúrgica Paulista, uma das mais bem montadas e modernas do mundo.

—●—

VAI SURGIR mais uma revista no setor social. Trata-se de "Clubes em Sociedade", que tem o comando de Válter Brandão e contará com uma excelente equipe de colaboradores. No próximo sábado, às 17 horas, haverá um coquetel para o lançamento, na Glória. Este colunista será seu colaborador.

—●—

VOU PASSAR o fim-de-semana no Quitandinha, para repousar um pouco destas lides diárias e me preparar para o Natal e o Ano Nôvo. Vou mais uma vez admirar o trabalho proficuo de Adelino Boralli no Santapaula Quitandinha Clube. Depois, contarei para vocês o que vi e senti neste fim-de-semana.

—●—

POR MOTIVO de sua promoção a ministro, o diplomata Alarico Silveira, chefe do Serviço de Imprensa do Itamarati, foi homenageado pelos jornais do Rio, numa iniciativa da Embaixada da Polônia. Almôço muito concorrido, como era de se esperar.

—●—

O INSTITUTO Brasileiro do Café acaba de obter do Fundo de Defesa do Café a quantia de 6,1 bilhões de cruzeiros, para construção de extensa rêde de armazéns e silos nas regiões cafeeiras do país.

—●—

O RIVIERA Country Clube, que está indo de vento em pôpa, nos participa que estão funcionando as suas piscinas, vestiários, churrascaria, bar e restaurante. Pede a nossa presença para uma espiada. Gratos ao convite de Haroldo Damásio.

—●—

PROMETE muito o "reveillon" do Monte Líbano, com 4 orquestra, tendo como atração uma Escola de Samba e outras surprêsas. Gravata preta será o traje exigido. Os dinâmicos Salomão Saadi e Calil Chueri comandarão o evento na parte social.

—●—

EMBORA tenhamos enormes reservas de bauxita, minério para o fabrico de alumínio, a produção nacional de alumínio corresponde a 50% do consumo. Com a construção de grandes usinas, que estão sendo feitas no govêrno Goulart, teremos condições para nos tornarmos auto-suficientes na produção dêste metal, em poucos anos.

—●—

SAINDO apressadamente do Country na tardinha de anteontem, a sra. Helô Wilensens, muito esportiva e como sempre esbanjando elegância. Seu penteado novinho era assunto de comentários favoráveis.

—●—

ENTRANDO no "hullygully" com fôrça total os casais Maria Helena e Eugênio Raja Gabaglia e Heloísa e Eurico Amado, na noitinha de ontem, no "Topinho".

—●—

NOTÍCIAS vindas de Buenos Aires nos dizem que a Argentina é no momento a maior compradora de abacaxi do Brasil. No princípio dêste mês vendemos 3.000 caixas no valor de 5 milhões de cruzeiros.

—●—

O BANCO Interamericano de Desenvolvimento acaba de conceder ao Peru um empréstimo da casa dos 5 milhões de dólares.

JOVEM SOCIETY

A FESTA dos 15 anos de Vera Lúcia Freire foi muito bonita e teve grande concorrência da brotolândia. Sua mansão de São Clemente estava festivamente iluminada, naquela noitada de gravata prêta e com 2 orquestras tocando. Entre muitos estavam: Maria Cecília Vieira da Silva, Regina Faria, Beatriz Miranda Jordão, Márcia e Noemia Osório, Ana Luiza Padilha, Patrícia Brito e Cunha, Tours Janer, Manduca Lins, Chico Brito, Cristiano Kerti, Arnaldo Sales, Aristóteles Drumon e Artur Rocha.

●

MARIA da Glória Chagas e Dudiei Barros Barreto recebendo o diploma de bacharel em Direito pela Pontifícia Universidade Católica. Os nossos parabéns.

●

ENCONTRAMOS Elizabete Helena Barros Barreto caminhando despreocupadamente pela Avenida Copacabana, na tardinha de anteontem. Sua beleza, seus olhos azuis e seus lindos cabelos louros eram um espetáculo para os olhos. Ela agora se dedica ao piano e à taquigrafia. Quanto a algum romance, não existe; bandeira branca.

●

O CINEMINHA na casa de Tours Janer foi animadíssimo, com a presença de muita gente môça, que aconteceu em estado esportivo. Anotamos: Edina Faria, Maria e Noemia Osório, Ana Luiza Padilha, Aristóteles Drumon, Manduca Lins e Chico Brito.

●

IVETE Pereira Leite pretende passar êste fim-de-semana na Paulicéia. Estamos intrigados com I P L, pois todo fim-de-semana ela vai gastar em São Paulo. O que estará acontecendo com o seu coraçãozinho? . . .

●

SEGUINDO para o Ceará os conhecidos Fernando e Felipe Calmon, que deverão retornar na próxima segunda-feira. Passarão o Natal com a família.

●

PREPARANDO sua árvore de Natal a bonita Beatriz Dourado Lopes, que em janeiro seguirá para Fortaleza. Seu namorado a espera ansiosamente.

ASTROLOGIA

Prof. MIRAKOFF

Pode viajar

HOJE, 20-12-63 (6ª feira) — A parte da manhã será favorável para mudanças e viagens.

ACONTECERÁ HOJE AO LEITOR:

Seguem-se as possibilidades felizes ou não de hoje, com horas e números favoráveis para os leitores nascidos em quaisquer dias, mês e ano dos periodos abaixo:

ENTRE 22 DE DEZEMBRO E 20 DE JANEIRO (Capricórnio) — Não desperdice a sua sensibilidade com problemas insolúveis e dê maior atenção à sua capacidade realizadora dêste dia. 11, 16 e 1; 42, 65 e 85 (horas e números).

ENTRE 21 DE JANEIRO E 18 DE FEVEREIRO (Aquário) — Não se una às criaturas vaidosas sòmente porque elas atraem pela sua arrogância e atitude doentia de suplantar. Essas pessoas fracassam ràpidamente. 11, 16 e 19; 32, 45 e 65 (horas e números).

ENTRE 19 DE FEVEREIRO E 20 DE MARÇO (Peixes) — Procure neste dia organizar-se, pois muita coisa surgirá para ser resolvida com urgência e não poderá resolvê-las se tudo não tiver em condições de entendê-las. 11, 15 e 18; 43, 45 e 65 (horas e números).

ENTRE 21 DE MARÇO E 20 DE ABRIL (Aries) — Não despreze os romances de sua vida, não agindo de acôrdo com os interêsses materiais. 11, 14 e 1; 43, 45 e 65 (horas e números).

ENTRE 21 DE ABRIL E 20 DE MAIO (Touro) — Os dias presentes demonstram que mais vale um espírito forte, porque êle sabe onde será a fonte de seus interêsses e desejos. 11, 14 e 19; 72, 8 e 45 (horas e números).

ENTRE 21 DE MAIO E 21 DE JUNHO (Gêmeos) — Não se abandone à corrente da vida como a fôlha levada pelo caudaloso rio do destino, destino, porque o prejuízo não será só na parte material, mas também de maneira muito mais forte no domínio espiritual. 11, 13 e 14; 9, 52 e 45 (horas e números).

ENTRE 22 DE JUNHO E 21 DE JULHO (Câncer) — O equilíbrio de uma vida perfeita está em saber aproveitar as tendências natas de ambos os sexos. 11, 14 e 7; 23, 45 e 5 (horas e números).

ENTRE 22 DE JULHO E 21 DE AGÔSTO (Leão) — No presente dia faça sua vida econômica de maneira a fazer face a novos compromissos. 11, 9 e 21; 2, 34 e 54 (horas e números).

ENTRE 22 DE AGÔSTO E 21 DE SETEMBRO (Virgem) — Se é sempre invejado representa uma fôrça poderosa de domínio sôbre os seus semelhantes. Faça segrêdo de seus predicados. 11, 14 e 17; 23, 45 e 65 (horas e números).

ENTRE 22 DE SETEMBRO E 21 DE OUTUBRO (Balança) — As melhores fôrças estão em seu poder e se elas forem as mais resistentes e perseverantes nada deverá temer. 11, 14 e 16; 23, 45 e 56 (horas e números).

ENTRE 22 DE OUTUBRO E 21 DE NOVEMBRO (Escorpião) — Não pense que o seu desejo está esquecido ou perdido através do tempo. Quando menos esperar surgirá visível e bem compreendido. 11, 15 e 17; 23, 54 e 56 (horas e números).

ENTRE 22 DE NOVEMBRO E 21 DE DEZEMBRO (Sagitário) — É preciso muita atenção à sua retina e aos detalhes da vida prática. Não siga deveres e não desempenhe funções sem planejamento, porque assim ficará eternamente escravo daqueles que pensam. 11, 14 e 17; 62, 34 e 87 (horas e números).

"KIM"

Uma sensacional reapresentação da Condor Filmes!

Filmado em território hindu, reunindo portanto, todo o mistério e o perigo do Oriente, "KIM", realização colorida de Victor Saville, tem Errol Flynn e um grande "cast". Trata-se de um espetacular filme de aventuras, que a Condor vai reapresentar a partir de segunda-feira, num grande circuito de cinemas!

IDA UCHOA sugere:

Beleza

A pele é um verdadeiro barômetro, que indica não sòmente o estado de saúde física, mas também o estado psicológico da mulher.

Assim, ao cuidar da própria beleza, aconselham os especialistas a cuidar da saúde em geral e em particular dos nervos.

Se, de um lado a vida moderna fornece às mulheres os meios eficazes para melhorar o seu aspecto de elegância e de beleza, ao mesmo tempo provoca um acréscimo de nervosismo. O barulho nas ruas, a pressa, o trabalho excessivo, alta do custo de vida e até os acontecimentos políticos, tudo isso concorre para exacerbar os nervos.

Nessas condições, o primeiro cuidado de beleza é esforçar-se ao máximo por não se enervar, principalmente com coisas insignificantes; e se, por exemplo, os nervos forem de uma sensibilidade fora do comum, então convém procurar um médico, a fim de fazer o tratamento que êle julgar necessário.

Uma vez estabelecido um estado de saúde normal, pode começar a cuidar da beleza. E o melhor será entregar-se aos cuidados de um especialista, cujos conselhos poderão estabelecer todos os elementos necessários aos cuidados de beleza e impedirão uma perda de tempo inútil à procura de conselhos e receitas.

As donas-de-casa, especialmente, devem levar isto a sério. (IPA)

Bom-Tom

As lavandas são levadas à mesa sôbre os primeiros pratos de sobremesa, forrados com uma toalhinha de renda. Em cristal ou mesmo em metal, as lavandas são preparadas com água morna, uma rodela de limão, algumas pétalas de rosa. Devemos servir-nos discretamente, molhar apenas os dedos e enxugá-los ràpidamente no guardanapo.

—x—

Conhece-se a boa educação de uma senhora quando ela viaja. É mistér que tenha a constante preocupação de não incomodar os seus companheiros de viagem e que tudo o que possa causar transtorno seja evitado, tal como plantas, animais, comestíveis malacondicionados. Não é necessário que as malas sejam luxuosas e de superior qualidade. É importante a atitude do passageiro, procurando ser discreto e não esquecendo nas oportunidades de ser amável com os seus companheiros de viagem.

—x—

Use apenas o garfo para comer sobremesas, salvo se tratar de pudins e cremes moles. Pega-se neste caso com a mão direita a colherinha, tomando-se o garfo com a esquerda, para empurrar o doce na colher.

—x—

Um cartão de senrora casada deve ter aproximadamente de sete a oito centímetros de comprimento por cinco de largura. O mesmo não acontece com as jovens que devem usar ainda cartões menores. Os cartões de visita dos cavalheiros são, em geral, mais estreitos e não será preciso acentuar que as vinhetas não podem ser usadas pelas pessoas de bom gosto. Excetua-se o caso dos cartões destinados a convites e participações de casamento.

—x—

'Maillots" listrados

A moda é soberana; êste ano, em matéria de indumentária de praia, a variedade é grande e as mulheres lucraram com isso. Cada qual pode usar o que mais convier a seu gosto e sem... sair da moda. Os "maillots" listrados, por exemplo, são muito interessantes, não há dúvida. Este que ora apresentamos às nossas leitoras tem detalhes pretos. Na cabeça, a touca de pétalas, que embeleza e evita que água do mar desfaça o penteado. — (Foto da IPA).

Conversa com mamãe

Cuidados especiais devem ser dispensados às crianças desde os seus primeiros dias de vida. As fraldas não devem ser demasiadamente apertadas, pois deixam o bebê mal humorado. A pele da criança deve apresentar-se macia e acetinada, sem o mínimo sinal de irritação. A pele sêca poderá ser modificada pelo uso de óleos minerais após o banho.

—x—

A maioria das mães de família se inquieta se o bebê chora. Todavia, mal sabem elas que o chôro é o primeiro exercício que o bebê faz. O chôro não é tão prejudicial quanto se pensa: distende os pulmões, estimula os músculos. Um pouco de chôro não faz mal e não deve ser motivo de preocupação.

—x—

Não há alimento que substitua o leite materno nos seus primeiros meses de vida. Esta a opinião dos especialistas e que deve ser acatada por todos. Só em casos excepcionais se recorre à alimentação artificial. O médico deve ser ouvido e cabe a êle dar a última palavra guiando os primeiros passos da mãe inexperiente.

—x—

Deixe seu filhinho brincar em liberdade. O ar puro, o sol, são verdadeiras fontes de saúde, recomendando-se os exercícios moderados, passeios no campo ou em lugares onde houver árvores e possibilidades de a criança expandir-se à vontade.

—x—

Muito cuidado se seu filhinho inicia os seus primeiros passos. Êle se torna naturalmente curioso e é um perigo deixá-lo sôlto em casa sem a vigilância dos adultos. Tudo o que estiver ao alcance de seus bracinhos poderá ser atingido: vidros de remédios, talheres e outros elementos perigosos, estão ao alcance do bebê, pondo em constante perigo a sua vida.

Esportiva

Duas peças que estão sempre na moda: calça comprida e blusão sôlto, confortável. As listras continuam em evidência. O modêlo é de Girltown, Nova York. — (Foto da IPA).

HOMENAGEM AO PROFESSOR CECIL ROBINSON

O professor norte-americano Cecil Robinson foi alvo de significativa homenagem por parte de diretores, professôres e alunos da Faculdade de Filosofia, Ciências e Letras da UEG, por motivo de haver ministrado um curso de Literatura naquela Faculdade. A solenidade se realizou na sede da Reitoria da UEG e contou com a presença de mestres e alunos daquela unidade universitária. Em nome da UEG falou o reitor Haroldo Lisboa da Cunha, que enalteceu a personalidade do prof. Robinson, apontando-o como exemplo de que é possível realizar no tocante ao intercâmbio Brasil-Estados Unidos.

BOAS FESTAS AO "DIARIO CARIOCA"

Recebemos, agradecemos e retribuímos os votos de boas festas e próspero Ano Nôvo de Indústria Klabin do Paraná de Celulose S. A., Departamento Nacional de Obras e Saneamento, D. Campos & Cia. Ltda., Cia. T. Janer Comércio e Indústria, Confederação Nacional dos Trabalhadores no Comércio, Polícia Militar do Estado da Guanabara, Sindicato Nacional dos Eletricistas da Marinha Mercante, United Hias Serive, Banco Hipotecário e Agrícola do Estado de Minas Gerais S. A., Jacarepaguá Tênis Clube, Casa Zurigo Mquinas Limitada; Italcable, Sindicato dos Codutores de Veícul - Rodoviários da Guanabara, Importadora Karl Heinz Besser Ltda., Estacas Franki Ltda., Confederação Nacional das Profissões Liberais, Picorelli S. A. Transportes, Comércio e Representações, ACAR, EMAQ-Engenharia e Máquinas S. A., Distribuidora de Revistas e Jornais Brasil-Itália Ltda., Federação Nacional dos Estivadores, Departamento Nacional do SENAI, Multicor Tintas S. A., Serviço de Obras Sociais, 2a. Circunscrição de Recrutamento do Ministério da Guerra, Commonwealth.

Interessa à mulher

O pirex necessita cuidados

— Não coloque a fôrma pirex recentemente saída do forno numa superfície fria como a pia de cozinha, por exemplo.
— Unte as fôrmas antes de usá-las.
— Não leve seu pirex vazio ao forno.
— Evite que os alimentos sequem ou grudem nas paredes do utensílio.
— O pirex requer temperatura moderada: não use altas temperaturas.
— Quando o seu bôlo queimar, para retirar as manchas do pirex, ponha a fôrma de môlho em água quente com três colheres de bicarbonato.
— Para a limpeza use apenas água e sabão: evite palha de aço.
— A água e o vinagre são excelentes para a limpeza de seu pirex.

Como se faz "abacate à americana"

Escolha abacates pequenos, corte-os ao meio no sentido do comprimento e encha cada parte com môlho de maionese misturado com galinha, presunto, "petit pois", cenouras e batatas cozidas e picadas. Deve-se servir em pratos individuais.

Sugestões para o quarto de sua filhinha

Camas, divãs, penteadeiras, estantes com portas de vidro inteiriço até embaixo se transformarão em lindos guarda-roupas. Primeiro devem ser feitas as colchas com graciosos folhos, o fôrro das banquetas e a saia da penteadeira, forros das portas de vidro e do tampo de cristal, cortinas, tudo será confeccionado em "voile" quadriculado, digamos, de marinho e branco. Se tiver pequenas janelas no quarto, faça cortinas de "voile" branco e "brise brise" barreadas também quadriculados. O "abat jour" será branco com o mesmo adôrno, bem como a sapateira, que fica embaixo do fôlho da penteadeira.

Mel de abelhas para a criança

Não esqueça, mãe-de-família, que o mel de abelhas é um alimento poderoso e de alto poder alimentício. Poderá ser incluído nas refeições das crianças e usado com sucesso sôbre biscoitos, torradas, frutas cítricas e até nas papinhas de cereais, substituindo o açúcar com grandes vantagens.

SELEÇÃO DE FAROFAS

PARA ACOMPANHAR LOMBINHO DE PORCO E CARNE ASSADA

Ingredientes: 2 ovós inteiros, uma cebola cortada bem miudinha, uma colher de sôpa de farinha de mandioca, uma colher de sôpa de manteiga, 2 colheres de sôpa de leite, uma pitada de sal.

Modo de preparar: Põe a manteiga numa frigideira e a cebola bem partidinha. Deixa-se dourar e acrescentam-se os ovos. Com um garfo mistura-se ràpidamente. A seguir, acrescentam-se o sal, a farinha e por último o creme de leite.

FAROFA ESPECIAL

Ingredientes: Duas colheres de sôpa de manteiga, duas colheres de sôpa de farinha de mandioca, uma cebola ralada, dois tomates sem peles e sem sementes, salsa, três bananas prata bem maduras, cem gramas de presunto. 50 gramas de azeitonas pretas, uma pitada de sal.

Maneira de fazer: Leve uma frigideira grande ao fogo com a manteiga, deixe dourar, junte as bananas e a seguir, a farinha de mandioca. Misture com o garfo, diminua o fogo e deixe a farinha tomar uma côr dourada. Junte o sal e misture bem. Acrescente a cebola, os tomates e a salsa cortados bem miudinho. Sacuda a frigideira, junte o presunto também cortado bem fininho e as azeitonas sem caroços.

FAROFA DE MAÇÃS

Ingredientes: Duas colheres de sôpa de manteiga, duas colheres de sôpa de farinha de mandioca, uma cebola ralada, 3 maçãs ácidas, 50 gramas de passas e uma pitada de sal.

Maneira de fazer: Leve uma frigideira ao fogo com manteiga, deixe dourar, junte a farinha e o sal. A seguir, a cebola, descasque as maçãs, corte em pedaços bem pequenos, junte à farofa e às passas. Deixe mais três minutos no fôgo.

LOTERIA DO ESTADO DA GUANABARA

70.ª EXTRAÇÃO — PRÊMIO MAIOR: **Cr$ 50.000.000,00** — PLANO "A-X"

Lista de QUINTA-FEIRA, 19 de DEZEMBRO de 1963

Pagamentos sem desconto — 2 420 Prêmios — *Pagamentos sem desconto*

1.º PRÊMIO: **6703** — 50.000.000,00 DE CRUZEIROS — GUANABARA

APROXIMAÇÃO: **6702** — 200.000,00 CRUZEIROS

APROXIMAÇÃO: **6704** — 200.000,00 CRUZEIROS

2.º PRÊMIO: **8605** — 2.000.000,00 DE CRUZEIROS — GUANABARA

3.º PRÊMIO: **11933** — 300.000,00 CRUZEIROS — GUANABARA

4.º PRÊMIO: **7478** — 500.000,00 CRUZEIROS — GUANABARA

5.º PRÊMIO: **6174** — 1.000.000,00 DE CRUZEIROS

[illegible]

Todos os números terminados em 3 (final do 1.º prêmio) têm Cr$ 15.000,00

As extrações principiam às 15 horas

70.ª EXTRAÇÃO — O Fiscal Geral de Loterias: FERNANDO GOMES CAERZO — 70.ª EXTRAÇÃO

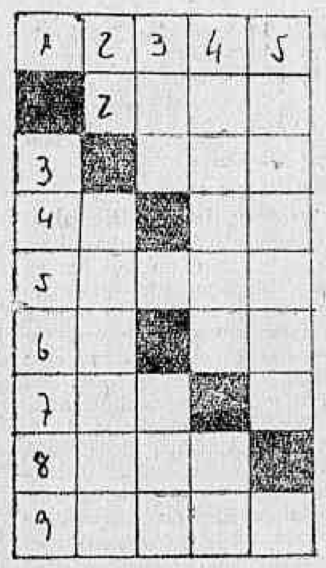

PALAVRAS CRUZADAS

EDU

Problema n.º 107

HORIZONTAIS: 1 — diabo, satanaz; 2 — montão, feixe; 3 — maior; 4 — aparência; aurro; 5 — fumo de má qualidade (pl.); 6 — pátria de Abraão; prefixo, dá idéia de posição em derredor; 7 — rente, raso; 8 — navio (pl.); 9 — dificuldade (pl.).

VERTICAIS: 1 — estrada, degraus; 2 — antes do meio-dia; tornar escasso; 3 — possuí; insulado (pl.); 4 — glória, triuvo; único; 5 — apatia moral.

SOLUÇÃO DO PROBLEMA N.º 106

HORIZONTAIS: 1 — pesar; 2 — amido; 3 — ramal; 4 — as; ra; 6 — tom; 7 — os; la; 8 — penar; 9 — erana.

VERTICAIS: 1 — parar; sopé; 2 — emas; ser; 3 — sim; sob; 4 — adar; 5 — rolar; vara.

DESFILE

NELSON JORGE

Flamengo recebe 'melhores do ano'

ACONTECE esta noite, nos salões do Clube de Regatas do Flamengo a já tradicional promoção dêste colunista e do confrade Renato Silva, do "Diário de Notícias", Os Melhores do Ano", onde os dirigentes dos clubes cariocas que mais se destacaram durante o correr do ano são homenageados, recebendo na ocasião cartões de prata e troféus comemorativos. Os acordes musicais para a festa desta noite estarão a cargo do magnífico Conjunto de D'Angelo e seu órgão eletrônico. Nicanor da Costa Marques (Orfeão Portugal), Fadel Fadel (Clube de Regatas do Flamengo), Francelísio Leal (Grajaú Country), Hugo Pereira (Riachuelo TC), Osvaldo Cardoso (AA Vila Isabel), Oscar de Paula Assis (Renascença Clube), Adriano Rodrigues (Social Ramos), Péricles Chaves (Olímpico) e Darci Guimarães (AA Tijuca) foram escolhidos os Presidentes do Ano. Como vice-presidentes, foram distinguidos José Domingues Sanches (Orfeão Portugal) e Paulo Bhering (Montanha). Os srs. Amadeu Pinto da Rocha (Ginástico Português), Virgínia Goulart (CR Flamengo), Calil Chueri (Monte Líbano), Mário Viveiros (Riachuelo TC), Roberto Vasconcelos (Grajaú Tênis), Nilo Duarte (Renascença) e Válter Rizzo (Olaria A. Clube) foram os agraciados com o título de melhor do ano como diretores sociais. Entre os "experts" dos departamentos de relações públicas, foram escolhidos os srs. Marcílio Neves (Sírio Libanês), Avelino Freitas (Méier TC), José Virgílio Simões Sá (Tijuca), Eleu Maia Cunha (Botafogo) e a srta. Célia Maria (Jacarepaguá TC). Para patrono foi escolhido o sr. Álvaro da Costa Melo, cuja atividade e qualidades para a escolha todos conhecem. Personalidade incentivadora dos dos clubes, foi escolhido o sr. César Morani. Como entidades luso-brasileiras, foram distinguidas a Casa das Beiras e Casa Vilar das

No setor infanto-juvenil, o Grajaú Tênis e o Sampaio AC foram os escolhidos, enquanto na parte feminina se destacaram os do Riachuelo TC e Renascença.

A. R. de Paquetá

A ADMINISTRAÇÃO Regional de Paquetá através de sua eficiente Relações Públicas srta. Daiza Abreu está informando que êste ano Papai Noel estará descendo em Paquetá de helicóptero no próximo dia 21 às 14 horas, quando haverá farta distribuição de brinquedos na Praça do Vasadouro, afirma ainda que graças à colaboração do comércio local foi possível a instalação de um belo presépio na Praça Pedro Bruno assim como a ornamentação das ruas e praças. O Natal de Paquetá será efusivamente festejado, foi o que informou a simpática Daiza Abreu.

Marechal sorridente

O MARECHAL Mascarenhas de Morais tem andado muito sorridente, o motivo é que sua encantadora netinha Eliane Mascarenhas de Morais Leal Meneses, colou grau na 4a. série do curso ginasial do Colégio Sacré Coeur de Marie e, também, porque sua filha srta. Maria Leal Meneses está aniversariando hoje.

Formanda

MARIA do Carmo Amaral uma das mais atuantes jovens da nova geração (?) considerada a mais elegante do baile de formatura do Colégio Santo Amaro.

Fim-de-semana

O SR. e sra. Fernando Gabriel de Andrade, passando fim-de-semana em seu sítio em Petrópolis onde tem recebido (com a categoria habitual) seus inúmeros amigos.

Regressa Talarico

O DEPUTADO José Talarico um dos mais ativos da Assembléia Legislativa regressa hoje às 8 horas pela VARIG. Seus correligionários e amigos irão esperá-lo no aeroporto do Galeão. Talarico participou da Conferência da ONU.

Homenagem à crônica

FOI muito simpático o jantar oferecido pela diretoria do Tijuca em homenagem à Crônica Social. Presentes os confrades Kleber Lopes, Roberto Silva, Rui Porto (agradeceu em nome dos colunistas), e uma representante do "Jornal do Brasil" srta. Ângela Rêgo Monteiro, ao que parece tem agora coluna especializada.

Pontal & Natal das Crianças

AS crianças terão a visita de Papai Noel no Pontal no próximo domingo às 15 horas quando chegará de helicóptero, havendo então farta distribuição de brinquedos. Pela manhã, acontecerá uma pelada society contra os funcionários do Banco do Brasil.

Montanha

NO domingo próximo o Montanha estará acontecendo com churrasco a Cr$ 800,00 o "ticket" por pessoa. Às 14 horas Papai Noel estará chegando de helicóptero com brinquedos para a criançada.

Recepção

O ELEGANTE casal Norman Vicente Viana estará recebendo esta noite em sua bem montada residência.

Eloá e José Antônio

REALIZA-SE hoje o enlace matrimonial da bonita srta. Eloá Falco do Carmo com o jovem José Antônio de Sousa na Igreja N. S. da Paz às 19 horas. Os cumprimentos de NJ.

Vale do Ipê

MAURÍCIO Farah anunciando uma grande bingo com início às 14 horas, no aprazível Vale do Ipê. Às 16 horas uma farta distribuição de brinquedos para a petizada.

Natal

"MERCI" aos amigos do Centro Cívico Leopoldinense, "Violinos do Rio", Germaine Montel e Vila Isabel que enviaram simpáticas mensagens de Boas Festas. O mesmo para vocês.

"Melhores"

A FESTA dos "Melhores do Ano" terá seu início às 23 horas; os retardatários que desejarem adquirir mesas poderão fazê-lo pelos telefones 43-5539 ou 43-5574. Traje passeio.

Teresa Maria Gomes de Brito, uma significativa expressão da elegância montanhesa.

CONVOCADO PARA O SERVIÇO MILITAR

És desportista? Apresenta-te no PR-20 em DEODORO para teres a oportunidade de praticares mais um esporte, o PÁRA-QUEDISMO.

ONDE O SAMBA É SAMBA

TIÃO COPEBA

Paz aos sambistas de boa vontade

Ao aproximar-se a data magna da Cristandade, o dia do nascimento do Menino Deus, quero desejar a todos os sambistas, os mais sinceros votos de saúde e extensa felicidade a seus familiares. Desejo a todos os sambistas, quer seja da Associação ou Confederação, porque para mim, não há distinção de sambistas, todos são iguais, a memorável exortação do Santo Papa, o saudoso Pio XII, em sua Encíclica, onde dizia: "Pacem in Terris". Por conseguinte, desejo, "Paz na Terra a todos os sambistas de boa vontade". Paz no meio sambista, a todos de boa vontade, Paz, a todos os verdadeiros sambistas. Enfim, Paz para podermos trabalhar em benefício do samba, sem êste rancor pessoal que está degenerando em animosidades, que está deslocando o verdadeiro pensamento de quem quer dar algo ao samba. Deixar as vaidades de lado. Deixar a vaidade quando partires para realizar qualquer coisa em benefício do samba. Esquecer a vaidade, para poder concretizar a unificação. Deixar de pensar, antes da unificação, em postos eletivos. Enfim, unir-vos para o bem comum do samba. Deixemos quem queira fazer suas brigas particulares. Afastemo-nos dessa gente. Devemos partir para uma só idéia, um só pensamento, uma só atitude. A unificação. Vamos sambistas nesta data magna, dar um presente. Vamos presentear esta sacrificada cidade com um grande presente. A unificação das Escolas de Samba. Então, no dia 31, dedicado a São Silvestre, teremos: Boas Entradas de Ano Nôvo, e felicidade no samba.

UNIDOS DA TIJUCA — Realiza grande Festa da Bandeira, dia 22, na quadra do Confiança A.C., situado na Rua Silva Teles, 104, com início às 21 horas. Esta apresentação com a nova diretoria, tem se avultado extraordinàriamente, aumentando seu quadro social, sendo êste o motivo do ensaio neste local.

CIDADÃO SAMBA — Este tradicional concurso que era só inicia, além dos candidatos Tião Copeba, Jorge Zacarias (atual Cidadão Samba), teve o acréscimo desta semana com a inscrição de Otacílio Dias, apresentado pela escola Unidos de Congonhas.

TUPI DE BRÁS DE PINA — Comunicou que não desfilará no carnaval de 64. Alega que está em obras sua sede. Ora, êste não é o verdadeiro motivo, uma sede nunca impediu a saída de uma verdadeira escola de samba.

REUNIÃO DO CONSELHO — Este conselho da Associação das Escolas de Samba do Brasil, deve comparecer dia 6 de janeiro, para tratar da prestação de contas da entidade.

JACAREPAGUÁ: FEIJÃO BRANCO e LOMBO — A "Ala da Bateria" promoverá dia 29 do corrente, em sua sede na Rua Burges, 162, com início às 14 horas, contando com a participação de várias co-irmãs, com seus passistas e compositores.

ACADÊMICOS DE BONSUCESSO — Em sua quadra de ensaios dia 23 do corrente, realiza grandes festividades, oferecendo um "Suculento Angu à Baiana" na Rua Paraibuna número 85.

TALHARIM, LINGUIÇA E SALSICHA — Tudo isso a quem comparecer dia 28 próximo, no terreiro de samba da Escola "Em Cima da Hora", na Rua Zeferino Costa, 356, Cavalcanti. Haverá programa de calouros para a melhor melodia da Escola, corrida de saco, ôvo na colher, brincadeira da maçã e da farinha de trigo. Uma salva de fogos e depois baile até alta madrugada.

ALA DOS MARISCOS — No Clube dos Cariocas, dia 21, será levado a efeito o falado baile "Dos Mariscos" onde será homenageado seu presidente, o popular "Caxeirinho". Animação contará com o Conjunto de Jarbas.

REGISTRO

Aniversários

FAZEM ANOS HOJE

SENHORES:

Dr. Haroldo Lutgaldos Cardoso de Castro; Renato de Paula e Silva Tavares; engenheiro Flávio Vieira; Manoel Oliveira Lopes; Jocelin Santos; Saturnino José Barbosa; Edgar Luz; Ari da Silva Pessoa; Carlos Couto Duarte; José Marques Sarabanda; Hermenegildo Augusto Martins; Guilherme José; Henrique Barbosa; Aurélio Lacerda; Lauro da Cunha Leal; Luís Antônio do Prado Ribeiro, oficial do Exército e engenheiro Vicente de Brito Pereira Filho.

SENHORAS:

Zezé da França e Silva; Arminda Mendonça; Zulmira Pereira de Oliveira; Isa Ferreira Chaves; Maria da Glória Maisonete; Alzira Mendes Sabo e Nair Machado Ramalho.

MENINAS:

Completou anos no dia 17 a menina Eunice, filha do engenheiro Roberto Ferreira Lassance e senhora, ele engenheiro da Comissão Especial para a Construção da São Paulo-Curitiba.

ARTES

ANTONIO BENTO

Quadro de Rafael não sairá da Grã-Bretanha

QUASE todos os governos europeus fazem sérias restrições à saída de quadros de pintores antigos dos seus países. E' o que ocorre agora com o "Enterro" de Rafael, adquirido esta semana pelo Museu Metropolitano de Nova Iorque.

Segundo informa, de Londres, um despacho, ontem distribuído à imprensa pela UPI, uma "pugna transatlântica" foi iniciada, há dois dias, entre o govêrno britânico e aquêle museu dos Estados Unidos.

Pelo que ainda se adianta, o "Metropolitan Museum" havia comprado a tela daquele mestre renascentista por 27.000 libras, ao museu britânico, por meio de um agente, que ficou incumbido de exportá-la para Nova Iorque, porém o govêrno inglês não deixa sair a obra do país.

Diz-se que o govêrno de Londres consignou 48 mil libras para a compra da obra de Rafael e de outras 3, que considera de interêsse nacional, porém o Parlamento tem ainda de aprovar a operação.

A agente londrino declarou ontem: "Dado que há 130 quadros de Rafael na Grã-Bretanha, o Museu Metropolitano alega que nos Estados Unidos há sòmente dois e êle não tem nenhum".

E' de fato uma razão estatística de peso. Mas o govêrno de sua majestade britânica tem outras razões não menos ponderáveis para não deixar sair a tela do seu país.

Noticiário

• O sr. Murilo Miranda, diretor da Rádio Roquete Pinto, designou os críticos Antônio Bento, Flávio de Aquino e Lylian Schwatzkopf, para constituírem a comissão incumbida de distribuir os prêmios do concurso "Cinqüenta Anos de Arte Moderna".

O concurso foi promovido pela PRD-5, como parte das comemorações do cinqüentenário da primeira exposição de arte moderna realizada no Brasil por Lasar Segall, em 1913.

Segundo o regulamento do concurso, os prêmios de Cr$ ..... 50.000,00, Cr$ 30.000,00 e Cr$ 10.000,00, para os candidatos classificados nos três primeiros lugares, serão entregues até o dia 25 do corrente.

• Foi inaugurada, ontem, no Museu de Arte Moderna, uma exposição de Folclore, organizada pela Comissão Nacional de Folclore do IBECC, em entendimento com os Museus de Arte da Universidade do Ceará e de Artes e Técnicas Populares de São Paulo.

Consta de gravuras nordestinas, feitas em casca de árvore, para servir de capa e folhetos de literatura de cordel, que já foram exibidas com o maior êxito em várias capitais européias; de "ex-votos" esculpidos em madeira e de pinturas folclóricas.

A apresentação da Exposição é feita pelo diretor do Museu de Artes e Técnicas Populares de São Paulo, o pintor Osvald de Andrade Filho.

• Em São Paulo, a Galeria La Roche, na Rua Luís Coelho, 162, está apresentando uma exposição de antiguidades africanas. Do acervo da galeria, encontram-se expostos trabalhos de Caribé, Rebolo, Levi, Gobbis, Fukushima, Sérgio Milliet, Raimundo, Portinari, Segall, Di Cavalcanti e Volpi.

• Os gravadores Ana Bela Geiger e Válter Gomes Marques, do atelier de gravura do Museu de Arte do Rio de Janeiro, foram premiados no XX Salão Paranaense de Belas Artes, respectivamente com a Medalha de Ouro e o prêmio de aquisição "Aurora Investimentos" e a Medalha de Bronze e o prêmio "Sesc-Senac", de aquisição.

• A convite da Escola de Belas Artes do Peru, para ministrar um curso de um mês de duração sobre sua especialidade — tecidos pintados à mão — Olly Rei...

...hibidor estêve naquele país, onde expôs na Escola de Belas Artes, sob os auspícios da Divisão Cultural das Relações Exteriores do Brasil.

• A Galeria Sixtina II, de Milão, passou a chamar-se Profilli, nome do seu proprietário, Artur Profilli, que já teve uma galeria em São Paulo e que apresenta trabalhos de Leberstein, um pintor polonês que já expôs no Brasil.

RÁDIO, TV E ELETRÔNICA

PAULO DIAMANTINO DE OLIVEIRA

Rolamento vertical

Entre os defeitos trabalhosos que vez por outra aparecem num aparelho de televisão, o rolamento vertical é considerado pelos técnicos reparadores como um da categoria dos bárbaros.

Inegàvelmente, o rolamento vertical por si só já é tido como um sintoma de difícil correção, e mais ainda êle se complica quando aparece em certas marcas de televisores vistos pelos reparadores como inacessíveis.

Mas vamos ao ponto que mais nos interessa.

Já dissemos aqui que o rolamento vertical quando é visto sòmente num canal tem origem no seletor de canais ou na antena. E é justamente por esta razão que o diagnóstico deve ser feito com riqueza de detalhes. Sim, porque êsse defeito pode acontecer em muitos lugares do aparelho, desde a antena até a saída vertical, gerando por essa razão uma série de confusões que têm atrapalhado muita gente.

O rolamento vertical proveniente do pré-amplificador de vídeo ou da saída dessa área, tem também o seu sinal característico, que é diagnosticado pela perda de nível de impulsos de sincronização. O meio prático de se certificar disso é tentar colocar o sinal de sincronismo (barra vertical) no centro da tela e verificar se a barra está muito preta ou muito esbranquiçada. Se a barra estiver normal, isto é, com o nível prêto em destaque sôbre as demais áreas, é sinal de que o defeito deve ser procurado na seção de sincronismo vertical; no entanto, se a barra estiver muito branca ou um cinza-pálido, então há indicação de que o setor de vídeo não está bem.

Uma outra prova que se deve fazer para se chegar mais ràpidamente ao defeito é verificar-se o contrôle de sincronismo vertical, fazendo a imagem rolar para cima e para baixo. Se se conseguir um equilíbrio, isto é, pelo menos diminuir a velocidade do rolamento, é evidente que o circuito integrador está inoperante.

E por falar em integrador, contou-nos um técnico que certa ocasião foi chamado para fazer um consêrto num televisor Filco, modêlo 59, com rolamento vertical. Depois de constatar que o defeito se encontrava no integrador, abriu o aparelho, retirou o chassis, virou-o para uma melhor posição e, quando se preparava para começar o trabalho, quase caiu de susto: aquêle televisor não tinha circuito integrador! Procurou saber do dono do receptor o que é que tinha havido, se alguém já tinha estado ali antes para verificar o tevê. A resposta foi a de que um outro técnico ali estêve tentando consertar o mesmo defeito e que achou que havia resistências e condensadores em demasia, tirando-os do circuito!

O resultado disto tudo: o aparelho teve que ir para a oficina para ser restaurado, causando grande prejuízo ao usuário e perda de tempo ao reparador.

O primeiro passo a se tomar quando há sintoma de rolamento vertical é a substituição das válvulas osciladora e saída vertical, a de sincronismo (em geral um duplo triodo fazendo o papel de ceifadora e amplificadora), as do sincronizador (quando o defeito fôr sòmente num canal) e muito remotamente as de vídeo (pré-amplificadora e saída).

MÚSICA MODERNA

ARAQUEM MOURA

'Dupla do balanço'

PAULO Rocco, da Victor, conseguiu reunir duas das expressões máximas da música moderna: João Roberto Kelly e Luís (Cabeleira) Reis. Estes dois magníficos autores e pianistas, que já vêm se apresentando, juntos, com grande sucesso na TV Excelsior, já iniciaram a gravação de um longaduração, onde executam grandes sucessos como "Piada" e "Palhaçada".

João Roberto Kelly e Luís Reis prometem, para depois do carnaval, um elepê onde os apreciadores do samba balanço encontrarão o que existe de melhor em matéria de boa música. Vamos aguardar o 1º elepê da dupla do balanço para a Victor. Deve ser muito bom mesmo.

"BOSSA ETERNA"

A Continental acaba de lançar um magnífico elepê com Radamés Gnatalli e sua orquestra. Para quem aprecia boa música, não existe coisa melhor. Radamés, neste longaduração, apresenta o que existe de melhor em seu repertório onde se destacam "Papo de Anjo", "Bolacha Queimada", "Pé de Moleque", "Vou andar por aí" e "Seu Ataulfo". O título do disco: "Radamés e a Bossa Eterna". Vamos ouvir essa gravação. Está fabulosa.

SILVINHO

Por incrível que pareça, o cantor Silvinho continua sendo um dos recordistas em vendagens de disco no Brasil. Sòmente no terceiro trimestre dêste ano, recebeu cêrca de Cr$ 4 milhões de direitos de vendagem. A fortuna do cantor (???), sòmente com o que ganhou em 1963, é superior a Cr$ 100 milhões. Ainda bem que êle sabe que o público não o agüentará por muito tempo.

ARACI DE ALMEIDA

Às vêzes um grande nome da música popular esquece que foi com muito sacrifício que conseguiu se firmar como cantora de fato. Isto se enquadra perfeitamente à consagrada Araci de Almeida que acaba de gravar uma música para o próximo carnaval. Francamente. Parece que Araci quer voltar à fase em que, uma artista para aparecer, grava qualquer coisa. A tal música "Arrombo come cru", deveria até ser proibida pela Censura.

EMILINHA

Comentavam, alguns artistas, há dias, que Emilinha Borba havia conseguido um prêmio como a melhor intérprete feminina em disco. Não sabemos em que seleção figura a simpática Emilinha, mas somos de opinião que, em 1963, tivemos grandes melodias interpretadas por cantoras, mas que a consagrada Emilinha não apareceu em nenhuma. Emilinha costuma aparecer muito no carnaval e, seu cartaz, junto ao público, está no programa do César de Alencar.

ENCURTANDO

Jair Alves, que não consegue vender mais disco para o interior, anda muito contrariado — Altemar Dutra continua batendo todos os recordes em vendagem de disco, o que significa que também os bons cantores conseguem vender — Adilson Ramos afirma que vai mudar seu repertório. Ótima idéia. Depois, se êle conseguir, será bom que mude também de voz — Jorge Ben é o grande cartaz do momento. Seu elepê continua figurando como o primeiro nacional em tôdas as paradas — Recebemos e agradecemos o bonito cartão de Boas Festas da simpática dona Alaíde, relações públicas da Continental.

FORMIPLAC DA "GRITO DE CARNAVAL"

Continuando o programa de festas elaborado pelos diretores do Grêmio Recreativo e Social Formiplac, será realizado sábado, no salão de festas do Grêmio Social Coelho Neto, majestoso baile, com início previsto para as 22 horas. Na festa em paute, a rainha e as princesas do G.R.S.F. serão homenageadas. Notícia que agradará os associados do clube, será a estréia do Conjunto Formiplac, dirigido por Aldir Siqueira Lima, que alegrará a noitada a partir das 24 horas, quando, então será dado o "grito de carnaval" daquela agremiação, oportunidade que será distribuído entre os presentes, farta quantidade de serpentinas e confetis.

DR. NELSON SCHUSTOF
CLÍNICA DE SENHORAS
Rua Hilário de Gouveia, 66 - S/1.205 — Tel. 37-0462

CINEMAS

CENTRO

- PLAZA — 27-1897 — "Pecado de Amor". (Censura livre) com Sara Montiel.
- METRO PASSEIO — 22-5141 — "Dois Destinos". (Censura livre) com Marcello Mastroiani.
- PALÁCIO — 27-0838 — "Cleópatra". (Proibido até 18 anos) com Elizabeth Taylor e Richard Burton.
- ODEON — 27-4598 — "Ouro, Demônio e Carne". (Proibido até 18 anos) com Jorge Mistral.
- IMPÉRIO — 27-9342 — "Prepara-te Para Matar". (Proibido até 18 anos) com Michael Graig e William Lucas.
- PATHÉ — 22-8793 — "Gang Contra Gang". (Proibido até 18 anos) com Koki Tsuruta.
- REX — 28-6337 — "Doce Violência". (Proibido até 18 anos) com Elke Sommer.
- RIVOLI — "As Quatro Estações do Amor". (Proibido até 18 anos) com Françoise Arnoul.
- VITÓRIA — "Papai é um Nudista". (Proibido até 18 anos) com Peter Sellers.
- CINEAC — 42-6024 — "Bonecas de Aluguel". (Proibido até 18 anos) com Karin Kernke.
- CINE FESTIVAL — "O Morcêgo". (Censura livre) com Marianne Cook.
- IRIS — 42-0763 — "Duelo de Titans". (Proibido até 10 anos) com Kirk Douglas e Anthony Quinn.
- SÃO JOSÉ — "Jovens Desencaminhadas". (Proibido até 18 anos).
- PRESIDENTE — 47-7128 — "Lampião, o Rei do Cangaço". (Proibido até 18 anos) com Leonardo Villar e Vanja Orico.
- FLORIANO — 42-6974 — "Escravas do Mêdo". (Proibido até 14 anos) e "E o Espetáculo Continua".

ZONA SUL

- LEBLON — 27-7805 — "Papai é um Nudista". (Proibido até 18 anos) com Peter Sellers.
- MIRAMAR — "Doce Violência". (Proibido até 18 anos) com Elke Sommer.
- CARUSO (Copacabana) — 27-5156 — "Duelo de Titans". (Proibido até 14 anos) com Anthony Quinn e Kirk Douglas.
- BRUNI (Ipanema) — "Copacabana Palace". (Proibido até 14 anos) com Tonia Carrero.
- PIRAJÁ — 47-2668 — "Caminho para a Violência". (Proibido até 18 anos).
- PAX — 27-6621 — "Dois Destinos". (Censura livre) com Marcello Mastroiani.
- ART PALÁCIO (Copacabana) — "Orfeu do Carnaval". (Proibido até 14 anos) com Breno Melo e Léa Garcia.
- ALVORADA — 27-2936 — "Condessa Descalça". (Proibido até 18 anos) com Ava Gardner.
- JUSSARA — 26-6257 — "A Vingança de Milacd". (Proibido até 14 anos).
- IPANEMA — 47-2805 — "Kapó". (Proibido até 14 anos).
- ROXI — 36-6345 — "Eu Amo, tu Amas". (Proibido até 14 anos).
- ALASKA — "Papai é um Nudista". (Proibido até 18 anos) com Peter Sellers.
- ROIAL — "O Homem Que Matou o Facínora". (Proibido até 18 anos).
- RIVIERA — "Ouro, Demônio e Carne". (Proibido até 18 anos) com Peter Sellers.
- COPACABANA — 57-3135 — "Prepara-te Para Matar". (Proibido até 18 anos) com Michael Graig e William Lucas.
- FLÓRIDA — 37-7141 — "Interpol Chamando Rio". (Proibido até 18 anos) com Tito Alonso e Julia Sandoval.
- KELLY — "Interpol Chamando Rio". (Proibido até 18 anos) com Tito Alonso e Julia Sandoval.
- METRO COPACABANA — 37-9898 — "Dois Destinos". (Censura livre) com Marcello Mastroiani.
- BRUNI (Copacabana) — "Sabrina". (Censura livre) com Humphrey Bogart e William Holden.
- PARIS PALACE — "Orfeu do Carnaval". (Proibido até 14 anos) com Breno Melo e Léa Garcia.
- RICAMAR — 27-9932 — "Dois Destinos". (Censura livre) com Marcello Mastroiani.
- RIAN — 36-6114 — "Vênus à Venda". (Proibido até 18 anos) com Joanne Woodward.
- BRUNI (Botafogo) — 26-6072 — "O Irresistível Forasteiro". (Censura livre) Glenn Ford.
- VENEZA — 46-6526 — "As Quatro Estações do Amor". (Proibido até 18 anos) com Françoise Arnoul.
- BOTAFOGO — "Ouro, Demônio e Carne". (Proibido até 18 anos) com Jorge Mistral.
- GUANABARA — 26-9350 — "O Pagador de Promessas". (Proibido até 18 anos).
- PAISSANDU — "A Rainha do Palco". (Censura livre) com Marika Kokk.
- OPERA — 46-7218 — "Duelo de Titans". (Proibido até 14 anos) com Anthony Quinn e Kirk Douglas.
- SÃO LUÍS — 25-7458 — "O Sol é Para Todos". (Proibido até 10 anos) com Gregory Peck.
- POLITEAMA — 25-1145 — "Nefertite, a Rainha do Egito". (Proibido até 10 anos).
- AZTECA — 45-6813 — "Dois Destinos". (Censura livre) com Marcello Mastroiani.
- BRUNI (Flamengo) — "Sabrina". (Censura livre) com Humphrey Bogart e William Holden.

ZONA NORTE

- RIO BRANCO — 43-1909 — "Duelo de Titans" (Proibido até 10 anos) com Anthony Quinn e Kirk Douglas.
- MADRI — 48-1184 — "Papai é um Nudista". (Proibido até 18 anos) com Peter Sellers.
- SANTA ALICE — 36-9993 — "Doce Violência". (Proibido até 18 anos) com Elke Sommer.
- AMÉRICA — 48-4519 — "Doce Violência". (Proibido até 14 anos) com Elke Sommer.
- NATAL — 48-1480 — "A Quadrilha de Scarface". (Proibido até 18 anos) com Robert Stack.
- FLUMINENSE — 28-1404 — "A Meia Luz os Três". (Proibido até 14 anos).
- BRUNI (Saenz Peña) — "Duelo de Titans". (Proibido até 14 anos) com Anthony Quinn e Kirk Douglas.
- ROMA — "Esse Rio Que eu Amo". (Censura livre) com Tonia Carrero, Jardel Filho e Odete Lara.
- BRITÂNIA — "Bonecas de Aluguel". (Proibido até 18 anos) com Karin Kernke.
- MARACANÃ — 48-1910 — "A Última Canção". (Proibido até 14 anos).
- CARIOCA — 28-8178 — "Ouro, Demônio e Carne". (Proibido até 18 anos) com Peter Sellers.
- METRO TIJUCA — 48-9970 — "Dois Destinos". (Censura livre) com Marcello Mastroiani.
- ART PALÁCIO (Tijuca) — "Orfeu do Carnaval". (Proibido até 14 anos) com Breno Melo e Léa Garcia.
- ESKYE (Tijuca) — "O Fantástico Super Homem". (Censura livre) com Fred Mac Murray.
- TIJUCA — 48-4919 — "O Rei Pelé". (Proibido até 10 anos) com Pelé.
- OLINDA — 48-1032 — "Pecado de Amor". (Censura livre) com Sara Montiel.
- BRASÍLIA — "Interpol Chamando Rio". (Proibido até 18 anos) com Tito Alonso e Julia Sandoval.

SUBÚRBIO (Central)

- CACHAMBI — "Vênus à Venda". (Proibido até 18 anos) com Jeanne Woodward.
- IMPERATOR — "O Rei Pelé". (Proibido até 10 anos) com Pelé.
- PIEDADE — 29-6532 — "Um Homem nas Sombras". (Proibido até 18 anos).
- MONTE CASTELO — 29-8250 — "Lampião, o Rei do Cangaço". (Proibido até 18 anos) com Leonardo Villar e Vanja Orico.
- ENGENHO DE DENTRO — 29-4136 — "O Homem Que Matou o Facínora". (Proibido até 18 anos).
- ART PALÁCIO (Méier) — "Orfeu do Carnaval". (Proibido até 14 anos) com Breno Melo e Léa Garcia.
- BRUNI (Méier) — 29-1222 — "Duelo de Titans". (Proibido até 14 anos) com Anthony Quinn e Kirk Douglas.
- MASCOTE — 29-0411 — "Pecado de Amor". (Censura livre) com Sara Montiel.
- REGÊNCIA — "O Irresistível Forasteiro". (Censura livre) com Glenn Ford.
- COLISEU — 29-8733 — "Histórias Encantadas". (Censura livre). À noite: "Os Selvagens". (Proibido até 18 anos).
- ALFA — 29-8215 — "Bonecas de Aluguel". (Proibido até 18 anos) com Jan Hendriks.
- PARA TODOS — 29-5191 — "Só Deus Sabe Quanto Amei". (Proibido até 10 anos) com Frank Sinatra.
- GUARACI — "Atlas". (Proibido até 14 anos) com Rod Steiger.
- MARAJÓ (Jacarepaguá) — 696 — "A Revolta dos Escravos". (Proibido até 14 anos).
- VAZ LOBO — 29-9138 — "Amarás o Teu Próximo". (Proibido até 14 anos).
- IRAJÁ — 29-[illegible] — "Repertagem". (Censura livre).
- MADUREIRA — 29-8733 — "O Meu Passado me Condena". (Proibido até 18 anos).
- MOÇA BONITA — "A Beleza de Hipólita". (Proibido até 18 anos) com Gina Lollobrigida.
- ANCHIETA — "A Lei das Pistolas". (Proibido até 14 anos).
- CINE COIMBRA — "Avalancha de Bárbaros". (Proibido até 14 anos).

SUBÚRBIO (Leopoldina)

- LEOPOLDINA — "Eu Amor, tu Amas". (Proibido até 14 anos).
- PALÁCIO (Higienópolis) — "Dois Destinos". (Censura livre) com Marcello Mastroiani.
- MELO (Penha) — "Atlas". (Proibido até 14 anos) com Rod Steiger.
- MELO (Bonsucesso) — "Lampião, o Rei do Cangaço". (Proibido até 18 anos) com Leonardo Villar e Vanja Orico.
- ROSÁRIO — 30-1889 — "O Irresistível Forasteiro". (Censura livre) com Glenn Ford.
- SANTA CECÍLIA — 30-1325 — "Sabrina". (Censura livre) com Humphrey Bogart e William Holden.
- SANTA HELENA — 30-2666 — "Sabrina". (Censura livre) com Humphrey Bogart e William Holden.
- RIO PALACE — "As Quatro Estações do Amor". (Proibido até 18 anos) com Françoise Arnoul.
- SÃO PEDRO — 30-4131 — "Duelo de Titans". (Proibido até 14 anos) com Anthony Quinn e Kirk Douglas.
- MAUÁ — 30-5056 — "Férias de Amor". (Proibido até 14 anos).
- RAMOS — 30-1094 — "Sangue na Praia". (Proibido até 14 anos).
- BRAZ DE PINA — 30-3489 — "Lampião, o Rei do Cangaço". (Proibido até 18 anos) com Leonardo Villar e Vanja Orico.
- PARAÍSO — 30-1060 — "Sabrina". (Censura livre) com Humphrey Bogart e William Holden.

NITERÓI

- SÃO BENTO — "Duelo de Titans". (Proibido até 10 anos) com Anthony Quinn e Kirk Douglas.
- CENTRAL — "Papai é um Nudista". (Proibido até 18 anos) com Peter Sellers.
- ICARAÍ — "A Doce Violência". (Proibido até 18 anos) com Elke Sommer e Pierre Brice.
- ODEON — "A Quadrilha de Scarface". (Proibido até 18 anos) com Robert Stack.
- ALAMEDA — "A Doce Violência". (Proibido até 18 anos). Sábado e domingo: "A Última Canção". (Proibido até 14 anos).
- SÃO JORGE — "Sabrina". (Censura livre) com Humphrey Bogart e William Holden.

SÃO JOÃO DE MERITI

- GLÓRIA — "Amor na Sombra". (Proibido até 14 anos) e "Paulo e Carolina".
- S. JOÃO — "Duelo de Titans". (Proibido até 10 anos) com Anthony Quinn e Kirk Douglas.

CAXIAS

- PAZ — "A Quadrilha de Scarface". (Proibido até 18 anos) com Robert Stack.
- CAXIAS — "Histórias Encantadas". (Censura livre). À noite: "Paixão Secreta". (Proibido até 18 anos).
- BRASIL — "O Homem Que Matou o Facínora". (Proibido até 18 anos).

PETRÓPOLIS

- CAPITÓLIO — 26-26 — "Ouro, Demônio da Carne". (Proibido até 18 anos) com Jorge Mistral.
- D. PEDRO — 26-40 — "O Homem de Alcatraz". (Proibido até 10 anos) com Burt Lancaster.
- PETRÓPOLIS — 32-32 — "Vênus à Venda". (Proibido até 18 anos) com Jeanne Woodward.

TEATROS

- TEATRO DE BOLSO (Praça General Osório, tel.: 27-3122) — "Somos todos tarados" ("Le Don d'Adèle"), comédia de Barillet e Gredy, em tradução de Aurimar Rocha, por Derci Gonçalves e sua Companhia de Teatro Cômico, com Alfredo Murphy, Virgínia de Noronha, Marina Mônaco e Rady Prado.
- TEATRO CARLOS GOMES (Praça Tiradentes, esquina de Rua Pedro I, tel.: 22-7581) — "Boeing-Boeing", comédia em três atos de Marc Camoletti, apresentada pelo empresário Oscar Ornstein, em tradução de Elsie Lessa, sob a direção de Adolfo Celi, com cenário de Napoleão Moniz Freire e tendo com intérpretes Eva Wilma, John Herbert, Leina Krespi, Francisco Cuoco, Maria Pompeu e Carminha Brandão.
- TEATRO COPACABANA (Av. Copacabana n.º 291, tel.: 57-1818, R. Teatro) — "Mary, Mary", de Jean Keer, traduzida por Millôr Fernandes. Decoração de João Henrique e Sílvio Dodsworth, cenários de Túlio Costa e figurinos exclusivos de José Ronaldo e tendo como intérpretes Fernanda Montenegro, Leonardo Villar, Osvaldo Loureiro, Calors Kroeber e Sônia Clara, sob a direção de Adolfo Celi.
- TEATRO DULCINA (Rua Alcino Guanabara, 17, tel.: 32-5817) — "Um bonde chamado desejo", peça de Tennessee Williams, com direção de Flávio Rangel, cenário de Napoleão Moniz Freire e Maria Fernanda, Carlos Alberto, Isolda Cresta, Jorge Cherques, Dinorá Brilhanti, Rofran Fernandes, Érico de Freitas, Ângelo Augusto e outros.
- TEATRO JARDEL (Av. Atlântica, 3.680, tel.: 27-8712) — "Dona Brizolina", comédia de Paulo Orlando e Américo Garrido, com Alda Garrido, Cecilda Gonçalves, Teresinha Araújo, Manon Kroft, Luís Piccini, João Boavista, Joel Vidal etc.
- TEATRO JOVEM (Praia de Botafogo, 522, tel.: 46-3166) — "Todo Mundo Ri", espetáculo constituído das peças em 1 ato "O Vaso Suspirado", de Francisco Pereira da Silva e "A Ocasião Desfaz o Ladrão", de Flávio Migliaccio. Direção de Kleber Santos, cenários e figurinos de Anísio Medeiros. Com Dirce Migliaccio, João das Neves, Procópio Martins, Virgínia Vali e outros.
- TEATRO MESBLA (Rua do Passeio, 42, tel.: 42-4880) — "Três em lua-de-mel", comédia de Ribeirinho e Henrique Santana, sob a direção de Floriano Faissal, com Daise Lucidi, André Vilon, Rodolfo Maier, Iara Vitória, Delorges Caminha, Léda Vale e Manuel Péra.
- TEATRO NACIONAL DE COMÉDIA (Av. Rio Branco, 179, tel.: 32-0367) — "As Aventuras de Ripió Lacraia", peça de Francisco de Assis, sob a direção de José Renato, com cenários e figurinos de Anísio Medeiros e Agildo Ribeiro, Teresa Raquel, Francisco Milani, Milton Gonçalves e outros.
- TEATRO DA PRAÇA (Praça Cardeal Arcoverde, tel.: 37-7003) — "Um Domingo em Nova Iorque", comédia de Norman Krasna, dirigida por Fernando Tôrres, com cenário de Napoleão Moniz Freire e interpretação de Sueli Franco, Adriano Reis, Dilze Pragana, Paulo Araújo e outros.
- TEATRO RECREIO (Rua Pedro Primeiro, 53, tel.: 22-8464) — "A Panela ta fervendo", revista de Humberto Cunha, Meira Guimarães e Carlos Melo, com supervisão de Válter Pinto.
- TEATRO DO RIO (Rua do Catete, 338, tel.: 45-9051) — "A Escada", peça de Jorge Andrade, sob a direção de Ivã de Albuquerque, com cenários de Belá Pais Leme e Isabel Teresa. Jurema Magalhães, Maria Esmeralda, Maria Pompeu, Vanda Lacerda, Zeni Pamplona, Mário Lago, Paulo Carvalho, Rubens Correia, Emiliano Ribeiro, Nildo Parente, Sílvio Soldi e outros, no elenco.
- TEATRO RIVAL (Rua Álvaro Alvim, 33, tel.: 22-2721) — "Tem Boas para Tudo", revista de Gomes Leal, com Sônia Mamed, Tiririca, Ana Maria Sagres, Lourdes Salada, Ribas, Rubens Leite, Patrícia Laura e outros.
- TEATRO DA UNIVERSIDADE DO BRASIL (no Teatro Jovem, na Praia de Botafogo, 522) — "Esperando Godot", peça de Samuel Beckett, sob a direção de Maurice Portugnan, com Antônio Bivar, Ricardo Vale, Fernando Repitsky, Abraão Fidel e Bernardo Jabolensky. Espetáculos aos domingos e segundas-feiras.

• FLAGRANTES

ANTONINO MARQUES

Anuidades escolares sofrerão um aumento absurdo de 100%

Os estudantes que quiserem se matricular, ano que vem, nos cursos ginasial e científico (1º e 2º ciclos) terão que desembolsar, nada menos, do que 70 mil cruzeiros por ano. As anuidades escolares foram elevadas, absurdamente, em 100 por cento, segundo os diretores dos colégios, para fazer face às despesas provenientes do aumento dos salários dos professôres do curso médio.

O fabuloso aumento, que por certo, forçará uma debandada total dos aspirantes aos cursos secundários, sem se falar naqueles que não podem, sequer, despender um centavo para conseguir ultimar o seu idealismo, poderá se repetir várias vêzes, durante o ano, sob a alegação de que haverá outros reajustamentos, conforme ficou previsto nos entendimentos mantidos entre os órgãos de classe dos diretores e professôres.

Com relação aos Liceus, informam os diretores dos Colégios fluminenses que só os aceitarão, se firmarem documento se comprometendo a pagar as taxas escolares, no caso do Estado atrasar no pagamento. Explicam os diretores que se o Estado atrasa, agora, quando a "anuidade" custa 35 mil cruzeiros, a situação se agravará com o aumento.

•

LANCES

1 O sr. Paulo Kale visitou, ontem, o diretor geral do Departamento do Pôrto e Navegação, sr. Leri de Almeida, a fim de mostrar o que fêz na Argentina e no México, onde exerce as funções de Adido Comercial do Brasil, em prol do Pôrto de Niterói. Informou o ministro Kale que já existe interêsse dos importadores e exportadores daqueles dois países em mercadejar através do Pôrto de Niterói.

•

2 O deputado César Prieto, que foi nomeado ministro Extraordinário para Assuntos de Arrecadação e Fiscalização das Rendas da União, quando diretor de Recebedoria de Rendas do Distrito Federal e da Divisão de Impôsto de Rendas, fêz um vasto círculo de amizades no Estado do Rio, e por isso mesmo, será homenageado pelas classes produtoras, pela sua investidura em importante cargo.

•

3 Os funcionários da Câmara dos Vereadores ameaçaram deflagrar um movimento paredista, caso o prefeito Silvio Picanço não envie, até logo mais, numerário para pagar seus vencimentos. Ameaçaram, ainda, os funcionários da Câmara dos Vereadores mover outras campanhas contra o sr. Silvio Picanço.

IPS VAI EMPRESTAR 18 MILHÕES: CASAS

NITERÓI — Através de 9 prêmios no valor de 2 milhões de cruzeiros cada um, o Instituto de Previdência Social vai emprestar 18 milhões de cruzeiros excepcionalmente ao servidor público fluminense para financiamento da casa própria. Atualmente o teto de empréstimo para a aquisição da casa própria é de 400 mil cruzeiros.

Falando ao DIARIO CARIOCA, o sr. João Gomes Moreira, presidente do IPS informou que a finalidade do sorteio é estimular ao funcionário, além de beneficiar a família do próprio servidor, que não terá dificuldades em receber pensão, a que tem direito.

Músicas natalinas são a mensagem do DC

Vem repercutindo entre a população niteroiense e gonçalense a promoção do DIARIO CARIOCA, que apresentará, na próxima segunda-feira, às 20 horas, na Praça Martim Afonso, uma audição natalina com o Coral da Igreja Batista de Neves. A Prefeitura de Niterói, por intermédio do sr. Dircilo Rocha, já providenciou uma ornamentação especial para o local onde se exibirá o fabuloso Coral, que tem a direção do maestro Elias Silva e conta com 50 coristas. Várias emissoras radiofônicas, entre elas a Rádio Copacabana e "Difusora Fluminense" vão retransmitir os cânticos natalinos, que serão entoados como uma Mensagem de Natal ao niteroiense. Pessoas de tôdas as regiões têm procurado o DC a fim de prestigiar o espetáculo cristão, que poderá se repetir ainda êste mês. Na foto, o Coral numa de suas vitoriosas apresentações.

Servidores suspendem a greve mas hospital continua fechado: AP

NITERÓI — O Hospital Antônio Pedro continua com as portas fechadas ao público apesar da trégua de oito dias concedida pela assembléia geral dos servidores, a pedido das autoridades federais e estaduais, para que haja tempo de regularizar a sua situação, bem como, para as outras soluções desejadas.

A assembléia geral que tomou a decisão de suspender o movimento de greve, à partir das 7 horas de ontem, foi assistida por todos os funcionários e autoridades da Secretaria de Saúde do Estado.

DIRETOR MANTÉM PORTAS FECHADAS

O diretor do Hospital Antônio Pedro Matias Gama e Silva, em virtude da precariedade do material em uso e de outras deficiências, aproveitou-se do movimento instaurado pelos servidores e, ontem, se negou a abrir o HMAP, tendo transferido os doentes internos para diversos estabelecimentos médicos.

Ao se eclodir o movimento dos servidores, calcado nas condições de funcionamento, o sr. Matias da Gama e Silva em declarações à reportagem-DC afirmava a sua disposição de fechar o Hospital que, ao invés de servir à população, decepcionava aquêles que procuram o seu serviço, tanto por falta de material como por outra qualquer deficiência.

A Associação dos Servidores do HMAP em nota oficial, ontem, divulgada dava as razões da suspensão do movimento, explicando que, a pedido das autoridades, foi dado o prazo de oito dias para que a Comissão de Enquadramento de Seleção de Cargos do DASP, possa votar, em sessão extraordinária, o quadro de servidores daquele nosocômio.

A nota esclarece que, apoiados por numerosas entidades sindicais e estudantis, voltará a classe a permanecer em greve, caso não seja encontrada solução para as suas reivindicações — condições materiais para o funcionamento do Hospital, publicação, pela Imprensa Nacional, do enquadramento dos servidores com subseqüente pagamento das diferenças salariais e pagamentos aos fornecedores.

Todos os religiosos vão comemorar o dia de Natal com cultos

NITERÓI — A data magna da cristandade será condignamente comemorada por tôdas as entidades religiosas da capital fluminense, não havendo quebra, em nenhuma das religiões, dos rituais cerimoniosos, já tradicionalmente seguidos pelos fiéis.

A reportagem do DC procurou ouvir alguns dos representantes dos diversos cultos, religiosos todos êles expressando a manutenção do modo como comemoram a passagem do Natal.

IGREJA CATÓLICA

A Catedral de São João Batista, pela palavra do seu vigário, padre Eduardo Gomes Farias da Cruz, celebrará a missa da meia-noite (missa do Galo) como todos os anos, além da missa matinal.

Acrescentou o padre Farias da Cruz, que, mesmo as igrejas que não celebram a "missa do galo", rezarão a missa matinal, "relembrando a data daquele que nasceu para nos salvar".

PROTESTANTES: EVANGELISTAS

Os templos protestantes de tôdas as congregações farão realizar cultos especiais, como todos os anos, nessa data, recordando aos cristãos o nascimento do Salvador.

Em declarações à reportagem-DC, o pastor Nilson P. Corrêa informou que a Igreja Evangélica apresentará uma audição especial do "Coral Evangélico" com três representações: "Noite Maravilhosa" — lembrando a noite em que nasceu Jesus, numa estrebaria, na Terra Santa; "As 10 Cidades" e, ainda, "O Profeta anuncia", em que apresentam a vinda do Senhor.

BATISTA

O Coral da Juventude do Fonseca se apresentará nos cerimoniais da Igreja Batista, enriquecendo de beleza os cultos ali professados.

Segundo o pastor do principal templo Batista não haverá, também, mudança nas comemorações do Natal para os seus fiéis.

METODISTA

A igreja Metodista terá, no dia 22, um recital histórico pelo coral da casa, na parte matinal, e à noite, uma audição especial, repetindo-se no dia consagrado ao Salvador aquelas apresentações. — A informação é do pastor Valdemar Gomes de Figueiredo.

SERVIDORES VÃO PASSAR NATAL COM PREFEITO

NITERÓI — Não satisfeitos com a notícia transmitida pelo diretor da Câmara Municipal, sr. Belarmino Miranda Filho — que fôra entender-se com o prefeito — de que o pagamento dos salários referentes ao mês de novembro não seria antes do Natal, os servidores do legislativo municipal firmaram, ontem, um compromisso de festejarem a data máxima da Cristandade na residência do prefeito, sr. Sílvio Picanço.

Na foto, a não menos elegante Maria Madalena Alves Barbas, "Embaixatriz do Turismo" de Rio Bonito, que estará circulando na serra (Hotel Taquara), no verão.

Deficit para 1964 é mínimo: orçamento

NITERÓI — O deficit para o Estado, no próximo ano, está previsto em Cr$ 483.969.402,00 cujo resultado foi demonstrado, ontem, quando o governador Badger Silveira sancionou lei estabelecendo o orçamento de Cr$ 81.915.985.800,00 e uma despesa de Cr$ 82.399.769.402,00 Em comparação com os anos anteriores, o deficit esperado é mínimo.

Ainda, de acôrdo com a Lei sancionada, o poder Executivo fica autorizado a abrir créditos suplementares até 50 por cento da Secretaria de Estado e a realizar operações de crédito, por antecipação de receita, até o limite de 10 bilhões de cruzeiros, para prever a realização de despesa.

11.º SALÁRIO

Segundo revelações do senhor Rami da Silva Jardim, secretário geral da Câmara, a diretoria daquela casa não tem meios de evitar que se concretize a atitude tomada por seus servidores, porquanto a medida a ser adotada pode ser classificada de "pacífica".

Por outro lado, o sr. Rami considerou justa a pretensão dos seus subordinados, que reclamam pelo seu 11.º salário, enquanto a algumas classes já foram pagos até o 13.º mês.

Previdenciários do E. Rio (hoje) na GB vão pedir 13o. salário

NITERÓI — Previdenciários fluminenses, em apoio aos seus colegas de todo o Brasil, se concentrarão, hoje, às 5 horas da tarde nas escadarias do Ministério do Trabalho, onde o titular daquela pasta deverá levar a resposta do presidente João Goulart, sôbre a concessão do 13.º salário ao funcionalismo público federal.

A fala do ministro do Trabalho está sendo ansiosamente esperada, uma vez que decidirá o rumo a ser tomado pelos previdenciários que, amparados por diversas entidades de classe, deflagrarão greve, caso haja negativa do presidente João Goulart em atender à reivindicação.

FÓRMULA CONCILIATÓRIA

A fim de dirimir a falta de tempo, como pretexto para a não concessão do 13º salário, a União Fluminense dos Previdenciários apresentou uma fórmula segundo a qual o govêrno concederia, a título de empréstimo, importância igual a um salário de cada servidor dos IAPs, a ser descontado a partir do mês de janeiro.

Dispondo do tempo necessário o Congresso Nacional não teria a pressa de aprovar o projeto, já aprovado na Comissão de Legislação Social, a toque de caixa, e o desconto seria automàticamente suspenso no mês da aprovação.

Os previdenciários já estão preparados para uma possível deflagração de greve, estando o Comando Geral em atividade, promovendo gestões junto às outras entidades de classe, tendo algumas, como a dos Ferroviários, Marítimos, Portuários, Rodoviários, Bancários se manifestado favorável ao movimento.

Como já foi noticiado pelo DIARIO CARIOCA operários, cêrca de 5.000, do Arsenal de Marinha, também, deverão comparecer à concentração de hoje, juntamente com outro tanto pertencentes a Sindicatos que firmaram o Pacto de Unidade e Ação.

Prefeito vai despejar funcionários

O prefeito Flávio Bortòluzzi (foto), de Teresópolis, informou que vai despejar os funcionários estaduais que funcionam nas dependências da sede da municipalidade, no final dêste mês. Justifica sua medida, o prefeito de Teresópolis, explicando que "logo que assumi o govêrno teresopolitano, solicitei do Estado que retirasse, do prédio da Prefeitura, seus funcionários, em virtude de estarem ocupando salas que são necessárias ao bom andamento do serviço municipal, e dei um prazo para que cumprisse minha determinação, até o final dêste mês. Não sendo atendido — concluiu — até o dia 31, não deixarei que os funcionários estaduais entrem na Prefeitura, se possível fôr, usando a fôrça".

Falta d'água leva prefeito a decretar 'calamidade pública'

NITERÓI — O prefeito de Nilópolis, sr. Eracides Lima Carvalho, ameaçou ontem decretar "Estado de Calamidade Pública" caso perdure a sêca que vem, há dias, castigando a população daquele município. A informação é do chefe de gabinete, sr. Cláudio de Oliveira, que ajuntou solução para a crise independe da Chefia do Executivo".

Adiantou, ainda, o sr. Cláudio de Oliveira que a solução para a normalização do abastecimento de água a Nilópolis depende, exclusivamente, dos governos estaduais do Estado do Rio e Guanabara.

PORQUE

Em nota oficial distribuída ontem, o prefeito Eracides Lima, além de solicitar que o povo se mantenha em calma, mostra as causas da falta d'água e os únicos responsáveis. Eis na íntegra, a nota oficial do gabinete do prefeito de Nilópolis:

ÁGUA

O porque da falta d'água no município de Nilópolis:

a) a longa estiagem secou os mananciais e também os poços;

b) a água vem da Guanabara;

c) a manobra, via Anchieta, era de 27 metros, diàriamente, e passou para 6 metros, 2 vêzes por semana;

d) a solução do problema d'água depende dos governos do Estado do Rio e da Guanabara, com a assinatura do convênio;

e) o reservatório está prometido para inaugurar em janeiro;

f) a solução independe de Nilópolis, que não tem água e nem as adutoras passam por aqui;

g) o govêrno municipal não tem podêres para resolver um problema que depende dos dois Estados, e com a gravidade que dia a dia vem tornando o assunto.

Solicita-se ao povo nilòpolitano, bom e sofredor, mais um pouco de paciência, pois caso persista o problema, será pedida a decretação do Estado de Calamidade Pública.

Dezembro de 1963. — Administração Eracides Lima Carvalho.

DC EM PETRÓPOLIS

WILSON MADEIRA

Conforme havíamos prometido, na semana passada, hoje trazemos para vocês a relação das senhoritas que mais se destacaram, na vida social de Petrópolis, e os "Dez maiores acontecimentos de 63". Para completar, damos algumas notas "pinga fogo". Lá vai:

AS DEZ SENHORITAS QUE MAIS SE DESTACARAM EM 63:

Maria Teresinha Rovigatti — pelo seu trabalho no I Congresso de História Fluminense;

Iracema Warneck — pela sua atuação no Grêmio Lírico Reis e Silva e no Musiclube;

Gilda Peçanha — Miss Elegante Bangu;

Elanir Maria Carvalho — Embaixatriz do Turismo;

Célia Maria Zainotti — Miss Petrópolis;

Eliane Morgado — Rainha do Carnaval;

Elizabete Castrioto — Glamour Grill;

Elizabete Kreischer — Mais Bela Secundarista;

Sônia Montenegro da Fonseca — Senhorita Petrópolis;

Myrian Montenegro da Fonseca — Rainha das Flôres do Brasil.

OS DEZ MAIORES ACONTECIMENTOS DE PETRÓPOLIS EM 1963

Campeonato Mundial de Basquete — no Serrano FC;

Desfile das Misses Municipais — no Serrano FC;

Desfile de Miss Brasil e Misses Estaduais com eleição da Rainha das Flôres do Brasil — no Serrano FC;

Jantar Dançante do "Clube 85", com Helena de Lima;

Apresentação dos ginastas dinamarqueses — no Serrano FC;

Biogo "Show", com Ivon Cury e Anilza Leoni — no Serrano FC;

Torneio das Academias Militares — no Serrano FC;

Casamento de Neli Loureiro com Antônio Ricardo de Castro;

Jôgo Fluminense x Petropolitano — no Petropolitano;

Apresentação da equipe de Hóquei de Portugal, campeã do mundo — no Serrano FC.

A sra. Leoni e o sr. Maurício Veiga comemoram Bodas de Prata, dia 15. • O deputado Altair de Oliveira Lima anda zangado com o suplente João Francisco. • A Polícia precisa realizar "batidas" na Galeria do Edifício Santa Inês, infestada de desocupados. • O tenente Félix, da Polícia Militar, muito eufórico com a promoção a 1.º tenente. • O Corpo de Bombeiros de Petrópolis precisa ser reaparelhado.

SERVIDORES DO SAMDU: SOLUÇÃO ANTES DO NATAL

NITERÓI — O ministro do Trabalho, sr. Amauri Silva, recebeu ontem, em audiência, o Grupo de Trabalho que vai estudar as reivindicações dos servidores do SAMDU, oportunidade em que os representantes do Estado do Rio, srs. Humberto Schott e Hélio Pinto de Azevedo, solicitaram que se marcasse apenas uma reunião, para deliberar em definitivo sôbre o fato.

Segundo informações do sr. Humberto Schott, presidente da Associação Fluminense dos Servidores do SAMDU, as solicitações se prendem ao fato de que o diretor-geral do órgão, sr. Lauro Dorneles, que também integra o Grupo de Trabalho, além do presidente da ANSSAMDU, sr. Homero Trindade, viajará antes do Natal, o que autorizará a solução para o impasse que já redundou numa greve e "poderá provocar outra de âmbito nacional".

REUNIÃO

Informou ainda o sr. Humberto Schott que a próxima reunião — última — deverá ser antes do Natal, caso o ministro Amauri Silva atenda à solicitação.

Adiantou que, nessa reunião, ficará assentado em definitivo o atendimento a seis itens constantes do memorial entregue ao titular da Pasta do Trabalho, antes de deflagrada a greve, dentre os quais está "definição jurídica para as funções dos servidores do SAMDU".

Pagamento dos servidores começou ontem e se estenderá até o dia 23

NITERÓI — Com um empréstimo de Cr$ 1 bilhão, levantado junto a bancos particulares, com autorização da SUMOC, a Secretaria de Finanças iniciou, ontem, o pagamento do mês de dezembro ao funcionalismo público fluminense, que se entenderá até o dia 23, para que todos possam receber antes do Natal, como deseja o governador Badger Silveira.

Receberam, ontem, os servidores do Gabinete Civil e do Departamento de Orçamento do Govêrno, do Tribunal de Justiça, do Tribunal de Contas, da Secretaria de Finanças, da Secretaria de Administração Geral e da Secretaria de Interior e Justiça. Hoje, sexta-feira, receberão os funcionários aposentados, dos livros de 8 a 13; servidores da Secretaria de Segurança, livros 15, 16 e 17; e os Guardas de Trânsito, livro 18.

SÁBADO TAMBÉM

O pagamento prosseguirá, inclusive, amanhã, quando receberão os funcionários da Secretaria de Educação e Cultura, livros 19 e 20; das Secretarias de Trabalho e Agricultura, livro 21; das Secretarias de Obras, Comunicações e Transportes e Energia Elétrica, livro 22; da Secretaria de Saúde, livros 23, 24, 25 e 26; do Instituto de Educação, das Escolas Industriais Aureliano Leal e Henrique Laje, do Liceu Nilo Peçanha, do Serviço Social e do Departamento de Engenharia, livro 28.

Segunda-feira, dia 23 a Secretaria de Finanças pagará aos professôres da Secretaria de Educação, livros 29, 30, 31, 32 e 33; ao Corpo de Segurança, livros 35 e 36; diaristas diversos, livrot 37; diaristas das Secretarias de Obras e Agricultura, livro 38; diaristas da Secretaria de Saúde, livros 39 e 40.

O pagamento será encerrado ainda na segunda-feira com o pagamento externo dos funcionários da Secretaria de Agricultura que recebem pelo livro 41 e dos diaristas da mesma Pasta que percebem pelo livro 42.

O pagamento, hoje, sexta-feira, será efetuado, na Secretaria de Finanças, das 9 às 16 horas; sábado será obedecido o horário das 9 às 15 horas; e segunda-feira, das 9 às 16 horas. O pagamento externo de segunda-feira, será realizado das 12 às 15h30m.

As professôras substitutas e contratadas só receberão o mês de dezembro, em janeiro, e hoje e dia 24 serão entregues os suprimentos da Polícia Militar, para que os vencimentos de seus oficiais e soldados possam ser pagos antes do Natal.

Farmacêuticos vão mostrar quanto custa a 'responsabilidade'

NITERÓI — Realizar-se-á, hoje, às 20 horas, no Auditório Professor Miguel do Vale, na Associação dos Farmacêuticos do Estado do Rio, grande assembléia da classe farmacêutica, a fim de decidir sôbre os "honorários de responsabilidade" do farmacêutico nos estabelecimentos comerciais.

Em declarações à reportagem-DC, o sr. Lucas Gouvêia do Amaral, presidente da Associação dos Farmacêuticos, informou que vem sendo cercada de grande interêsse a Assembléia de logo mais, "uma vez que a sua decisão deverá corrigir uma lamentável injustiça sofrida pela classe".

O sr. Lucas Gouvêia do Amaral, que vem exercendo a presidência há sòmente dois meses, vem tomando diversas iniciativas em pról de seus colegas, ganhando, portanto, autoridade a sua afirmação de que a classe sairá da Assembléia mais fortalecida.

ACÔRDO

O Sindicato e a Associação dos Farmacêuticos entraram, ontem, em contato com dirigentes do Sindicato do Comércio Varejista de Produtos Farmacêuticos, com quem firmaram acôrdo, "ad referendum" da Assembléia de hoje, sôbre os honorários dos farmacêuticos.

Pelo acôrdo os estabelecimentos que tenham movimento mensal inferior a 500 mil cruzeiros pagarão de honorários importância a 1/3 do salário mínimo da capital fluminense; os que tenham movimento mensal entre 501 mil e um milhão, honorários de 2/3 do salário mínimo; e, finalmente, os de movimento superior a um milhão, honorários de importância igual a um salário mínimo.

MECÂNICA SÃO JORGE S. A.

Retificações de cilindros, eixo de manivelas, válvulas, sedes de válvulas, bielas e mancais fixos, revestimentos de metal patente em bielas e mancais

RETIFICAÇÃO E RECUPERAÇÃO DOS RESSALTOS DO EIXO DE COMANDO DE VÁLVULAS

Reformam-se bombas injetoras e blocos pulverizadores

Especialidade em reformas de motores Diesel e a gasolina

Executam-se serviços avulsos, blocos parciais e entregam-se motores prontos para funcionamento

APARELHAGEM MODERNA — REGULAGEM ELETRÔNICA

Rua São Lourenço, 31 Niterói — E. do Rio

Telefone: 2-0857 Chamar Arlindo St...

• SOCIEDADE-RJ

DÉCIO BERNARD

SÁBADO, na Matriz do Ingá, realizou-se a cerimônia religiosa do casamento da encantadora srta. Vera Lúcia Ribeiro Ferreira com o sr. Mauro Elísio de Almeida.

A noiva estava linda, num bonito modêlo da renomada modista Catarina Dutra, em estilo "Cleópatra" que mais realçava a sua beleza morena. Os ricos bordados foram obra da conhecida modista Marguerite Mario Ventre (criadora da célebre borboleta, vencedora no Municipal no ano passado).

Após a cerimônia, seus pais, sr. e sra. Sílvio Ribeiro Ferreira, pródigos em gentilezas e amabilidades, recepcionaram os amigos e parentes, no Clube Central, com a fidalguia que lhes é peculiar, reunindo o que de melhor existe na alta sociedade fluminense.

Na oportunidade, o pai da noiva, talentoso advogado, usou da palavra num brilhante e comovente improviso.

Em seguida, também pronunciou expressivas palavras o sr. Evaldo Saramago Pinheiro.

Os noivos seguiram para Sans Souci, em viagem de nupcias.

—•—

DEVIDO ao sucesso que foi a festa dos "Fantasmas", o grupo da "Promoarte" já está pensando em promover um grandioso baile de carnaval, no "gril-room" do Cassino Icaraí, inaugurando as novas instalações, dependendo apenas da Prefeitura para o término da obra. A julgar pela grande animação da noite macabra, será o maior baile carnavalesco de Niterói.

—•—

HOJE, às 23 horas, no Clube de Regatas Icaraí, a Sociedade Musical Italo-Brasileira fará realizar, pelo seu Departamento Feminino, o "Baile da Gratidão", marcando a volta da fabulosa orquestra do maestro Peruzzi.

Durante o baile, serão entregues os diplomas de gratidão que a Sociedade conferiu à vereadora Alfredina Gonzaga de Oliveira e ao deputado João Kifer Neto, pelo seu reconhecimento de utilidade pública municipal e estadual respectivamente.

Serão apresentadas no mesmo baile, as candidatas dos clubes e associações assistenciais ao concurso "Deusa da Música", promoção, também, desta entidade.

—•—

O FESTEJADO cronista Marcos André jantando com sua genetriz no Samanguiá, têrça-feira, para comemorar sua nova idade.

—•—

O SR. EUGÊNIO Anderson, chefe do serviço médico do SAPEIEC, organizou uma comissão para estudo de planejamento de uma campanha de vacinação. Estas vacinações compreenderiam, as vacinas tríplices e Sabin. Além disso, planeja o chefe do serviço médico do referido instituto fazer um cadastro tuberculino-torácico de filhos de associados daquele instituto cujas idades variem entre um e quinze anos.

O estudo, o planejamento e a direção da campanha foram entregues aos médicos pediatras Marlene Tôrres Bandeira Corrêa da Silva e Luís Tubenchlck.

—•—

A INTELIGENTE srta. Angela Maria Bittencourt, após um período de estudos intensivos, passou (e muito bem) nos exames para o segundo ano da Faculdade de Filosofia.

—•—

REALIZOU-SE, domingo, no internato da Sociedade Pestalozzi, em Pendotiba, a festa de encerramento das atividades do ano letivo.

Lopes confirma em carta que Fraga não passa de 'varredor

"Se alguém tem que ser suspenso é o sr. José Eduardo Estéves Fraga que, desrespeitando a presidência do Vasco que vinha ocupando ocasionalmente, foi para a imprensa e, no último dia 11, concedeu violenta entrevista a um matutino, na qual tentava de tôdas as formas diminuir minha pessoa, esquecendo-se que eu sou um benemérito do clube e quase seu presidente — disse Manuel Joaquim Lopes, que ontem mesmo confirmou os têrmos da entrevista resposta que concedeu a um órgão especializado.

"E preciso não esquecer que estamos a um passo da tão sonhada pacificação, para a qual aquêle senhor concorreu, e que minha resposta é uma revolta justa que só o Conselho Deliberativo recém-eleito poderá julgar. Usei das mesmas armas de meu agressor porque jamais fujo à luta daí a forma como julguei sua capacidade de administrador, baseando-me no que fêz nos vários cargos que vem inexplicàvelmente acumulando".

IMPORTANCIA DO DETALHE

"Falam em punição — prosseguiu — esquecendo-se que o Vasco não é um quintal, onde seu dono planta o que quer. Há um Conselho recém-eleito, que irá tomar posse êste mês, e a quem caberá julgar onde está com a razão. E é bom que não esqueçam ser um Conselho formado por homens que se revoltaram contra os que transformaram o grande Vasco que muitos construíram, no que se vê agora.

Quanto a me acusarem de estar agindo por interêsses pessoais, porque vou contratar dois peritos contadores para levantar a cortina que cerca a situação real do clube, saibam que assim agirei em respeito aos que confiam em mim, e depois terão todos os direitos de me cobrar o Vasco que dizem irão me entregar, quando a realidade é muito outra. E uma medida normal, pois preciso saber o que vou receber Essa é a verdade — concluiu — pois a palavra varredor, que confirmo plenamente, é uma resposta ao pé da letra, à acusação que me foi feita através da imprensa".

Nem menos um centavo

O presidente do América, Volnei Braune, que voltou a afirmar o preço de Abel, salientando que nem vende nem mesmo por 1 centavo menos.

BRAUNE:

Por Cr$ 150 milhões vendo Abel, menos não

O presidente do América, sr. Volnei Braune, voltou a esclarecer que por menos de Cr$ 150 milhões, não venderá o seu ponteiro esquerdo Abel e que faz êste preço, porque sabe que ninguém se aventuraria a pagar tanto por um jogador.

Fêz questão de frisar que o interêsse do América é no momento comprar jogadores e que alguns estão na mira, mas antes de tentar qualquer contratação, vai aguardar o relatório de Zizinho, sôbre quais os craques que o clube precisa imediatamente.

TEM DISPENSAS

Sabe-se que a Direção de Futebol do América, está estudando uma lista enorme de jogadores a serem dispensados e que grandes surprêsas irão acontecer. Inclusive, vários jogadores que não se portaram bem durante o campeonato, tendo faltado com o respeito à treinadores, estão também nesta lista.

PIRILO FOI O "MELHOR" DE S. PAULO

SÃO PAULO — O técnico Silvio Pirilo, campeão pelo Palmeiras, foi o escolhido por 29 pessoas ligadas ao futebol, como o técnico do ano, dos 45 elementos que se reuniram para aquele fim. Osvaldo Brandão ficou em segundo lugar, muito distante do vencedor. (DC-SP)

Inegociável

Para o Bangu o técnico Tim é inegociável e mesmo que queira sair, terá que cumprir o contrato até o último dia de março.

BANGU AFIRMATIVO:

Tim terá que ficar até o fim de março

Os dirigentes do Bangu vão responder aos pretendentes ao concurso do técnico Tim, que êle é inegociável e que seu contrato até março de 64 será cumprido até o último dia, quando então prosseguirá a luta para mantê-lo em Môça Bonita, mesmo que tenha de concorrer ao leilão que por certo se acontecerá.

Para não gastar Cr$ 20 milhões, o Bangu acabou desistindo do concurso do jogador Alencar, e vai partir para o goleiro Cláudio, do Bonsucesso, pois o Palmeiras mandou buscar Sílvio, que classificou como inegociável. Outro refôrço que poderá ser contratado, hoje, é o palmeirense Valdemar, que Tim recomendou, e que está brigado com o clube de Parque Antártica.

ESSE NINGUEM LEVA

Quanto à pretensão do Fluminense por Bianchini, disse o presidente do Bangu que por nada dêste mundo o Bangu perderá o seu mais positivo atacante, cuja conduta no último campeonato mereceu até homenagens.

Bianchini está classificado além de qualquer preço, para evitar que, num esfôrço, apareça um clube com possibilidades de despender mais de Cr$ 100 milhões.

O jogador Enir, do São Cristóvão, vai ser consultado, como também seu clube. Se não custar muito caro, estará formando na equipe em 64, pois Alencar foi embora e Mateus é muito infantil para ser base ao título.

VASCO QUER REFORÇOS DE PIRACICABA

PIRACICABA — (SP) — Dirigentes do Vasco da Gama, do Rio de Janeiro, segundo o presidente Italo Ripoli, do XV de Novembro, desta cidade, estão tentando adquirir os passes do ponteiro Verner e do ponta de lança Nilo, que muito se destacaram na temporada passada, mas não terão oportunidade.

O dirigente quinzista afirmou que não pretende vender ninguém para reforçar mais o quadro, a fim de que o Clube possa obter uma colocação bem melhor no campeonato do ano que vem. (DC-SP)

Altair é inegociável diz o Flu que vai vender Jair Marinho

Aimoré Moreira está no Rio, tentando a transferência imediata de Jair Marinho para a Portuguêsa de Desportos, assim como o passe em definitivo de Wilson, quarto zagueiro tricolor que está emprestado a "lusa" paulista, sendo que com êste craque não haverá nenhum problema para sua transferência, já que será trocado por Moraes, que também está emprestado ao Fluminense.

Quanto a uma possível venda de Altair, a direção do Fluminense desconhece totalmente o assunto, mesmo porque, o jogador é ainda muito jovem e muito útil ao quadro das Laranjeiras, não sabendo os dirigentes explicar de onde saiu a notícia de sua venda, afirmado que o mesmo é negociável. Mas tenta com tôdas as fôrças Picolé e Bianchini.

SO PARA PREJUDICAR

O chefe do Departamento Técnico do Fluminense, sr. José de Almeida, esclareceu que estas "ondas" feitas em tôrno de Altair, não surtirão efeitos no clube, mas podem prejudicar o jogador, que pensa logo em ganhar fortunas em transações, e outras vantagens, mas perderia tempo, pois o craque é patrimônio do clube, e patrimônio não se dá, não se empresta e não se vende.

O treinador Aimoré Moreira deseja levar realmente Jair Marinho, mas não por Cr$ 40 milhões. Acha que o preço está muito caro, e vai fazer uma contraproposta de Cr$ 20 milhões, que deverá ser aceita. Isto porque, o sr. Carlos Nascimento, acha que Jair Marinho é um jogador muito bom, que não pode ficar na reserva e portanto, está o tricolor das Laranjeiras com dinheiro empatado.

DESMENTE TAMBEM

Quanto a compra de Bto, ponteiro esquerdo do Bangu, o Fluminense desconhece totalmente, uma vez qu êste jogador nunca passou pelas cogitações do Fluminense. Picolé e Bianchini interessam, e o negócio poderá evoluir, mas por enquanto, nada existe de concreto, e o tricolor prefere aguarda mais um pouco.

Patrimônio e jovem

Para o Fluminense o jogador Altair é inegociável, pois além de ser jovem é apontado como patrimônio do clube das Laranjeiras.

Ameaçado o 'tri' do Paissandu

BELÉM — O título que o Paissandu conquistou no último domingo, de tricampeão da cidade, ao empatar de 1 x 1 com seu maior rival, o Clube do Remo, está ameaçado, em virtude de um protesto de seu adversário, contra a inclusão do jogador Casemiro, que, depois de se transferir pela segunda vez sem cumprir o referido estágio, de acôrdo com a Lei 5/56, item 15, parágrafo único, do CND, estaria ilegal.

O Leão Azul enviou o protesto à Federação Paraense de Desportos, que, por sua vez, encaminhou-o à CBD, aguardando resposta para poder proclamar o Paissandu, tricampeão paraense ou estabelecer a perda de pontos, em favor do Clube do Remo. A primeira transferência de Casemiro, foi para o América, do Rio e a segunda, para o Paissandu, estando sujeito, portanto, no estágio de doze meses e não noventa dias, como se faz crer, em princípio.

HAVERIA "MELHOR DE 3"

O protesto do Clube do Remo deixou a cidade na expectativa, pois, na hipótese da CBD, informar, que, evidentemente, o jogador Casemiro, teria que cumprir o estágio de doze meses, o recorrente será o campeão do returno e, então, haverá decisão de uma série "melhor de três, para apontar o campeão paraense da temporada de 1963. (DC-SP)

Basquete

CBB acabou treinos das estrêlas em SP

1 — O Flamengo arrebatou do Botafogo a hegemonia do basquetebol juvenil carioca, sagrando-se campeão de 1963 após encetar uma expressiva e brilhante campanha invicta. No jôgo decisivo, de anteontem, o rubro-negro necessitou empenhar-se o máximo para vencer por 67 x 66 o bicampeão Botafogo e a vitória conquistada foi o coroamento de um trabalho sério desenvolvido na Gávea e que contou com o apoio não só da direção do clube como dos técnicos Ari Vidal e Kanela. Entre os novos campeões há a destacar os juvenis Franklin, Aurélio, Montenegro, Amauri, Pedro e Alex, merecedores, portanto, de tôdas as homenagens da família rubro-negra.

2 — Em São Paulo, pelo Campeonato Estadual, o clássico Sírio x Corintians, realizado no ginásio do Ibirapuera (renda de 207 mil cruzeiros), foi decidido sòmente na terceira prorrogação a favor do clube de Amauri, Sucar e Vitor. No final do tempo regulamentar verificou-se o empate de 70 x 70; no final da 1a. prorrogação registrou-se nôvo empate, 76 x 76; na segunda prorrogação e outro empate, 86 x 86; finalmente, na 3a. prorrogação o Sírio avantajou-se com 97 x 92. Jogaram e fizeram pontos: SIRIO — Amauri (13), Sucar (27), Vitor (15), Menon (21), Eurico (14), Celso, Radvilas (8), Zeca, Rogê e Mindaugas. CORINTIANS — Vlamir (38), Ubiratan (18), Penilha (8), Micsi (6), Ortiz (10), Miltinho (12) e Bocão.

3 — Continua amanhã o supercampeonato carioca da 1a. Divisão Masculina com a disputa dos seguintes jogos do segundo turno: no ginásio do Clube Municipal — Florença x Mackenzie e Flamengo x Fluminense; no ginásio do Grajaú TC — AABB x Botafogo e Tijuca x Bangu; no ginásio do Mackenzie — Vasco da Gama x América.

4 — A atual posição dos 10 clubes concorrentes ao título de 1963 é a seguinte: 1º lugar — Flamengo e Vasco da Gama, 5 jogos e 5 vitórias; 2º lugar — Tijuca TC, 4 vitórias e 1 derrota; 3º lugar — Fluminense, Botafogo, AABB e Bangu, 2 vitórias e 3 derrotas; 4º lugar — Florença e Mackenzie, 1 vitória e 4 derrotas; 5º lugar — América, 5 derrotas.

5 — No nosso noticiário do dia 11 do corrente nós antecipamos aos leitores a suspensão do treinamento do selecionado brasileiro feminino, em face do silêncio da Federação Uruguaia de Basquetebol quanto ao início do Sul-Americano que deveria ser realizado em Montevidéu. Ontem, afinal, a direção da CBD decidiu acabar em São Paulo com os exercícios e concentração das nossas estrêlas no DEFE, enviando instruções ao diretor técnico Antenor Horta no sentido de avisar às jogadoras de que estão novamente requisitadas em janeiro próximo. As passagens aéreas das atletas cariocas já foram enviadas, devendo o regresso se processar hoje, após a exibição que farão no ginásio do SESC. Ao que apuramos, a Confederação Brasileira de Basquete terá um enorme prejuízo com esta omissão da entidade uruguaia, chegando a atingir a quase um milhão de cruzeiros as despesas com o transporte das jogadoras, concentração e alimentação no DEFE, uniformes, transporte e estada de dirigentes, correspondência, telefonemas etc.

MAURICIO

FEOLA: NA SOU DIRETOR E SIM GERENTE

SÃO PAULO — O técnico campeão do mundo, Vicente Feola, que retornou à atividade no São Paulo F.C., afirmou que não será diretor de futebol do Clube, em substituição ao sr. Manoel Raimundo Pais de Almeida, mas sim fará o papel de gerente, já que é administrador. Por outro lado, Feola será o técnico da equipe, durante a excursão que o Clube fará pelas Américas, já que Osvaldo Brandão está em férias por 30 dias. (DC-SP)

Europeus estão 'assustados' diz Zé da Gama

Retornou, ontem, da Europa, o empresário José da Gama, que foi organizar a temporada do América, Madureira e Vitória da Bahia. Não só na Itália, mas igualmente na Grécia, Israel, Suiça, Tchecoslováquia, Bélgica e Alemanha, encontrou ambiente adverso.

Disso o empresário que os europeus estão realmente assustados com os brasileiros, após os acontecimentos do Maracanã quando dos jogos com o Milan. Temem repetição das violências.

DADOS DEPOIS

Não quis o sr. José da Gama revelar no Galeão as datas e os clubes já contratados, pretendendo fazê-lo nos próximos dias, depois de conversar com os dirigentes daqueles clubes. O embarque das três delegações se dará no mesmo dia, a 15 de março, quando segundo espera a temporada na Europa esteja baixa mas não a como agora — a 10 graus abaixo de zero...

Fadel vai vender edifício

O presidente Fadel Fadel declarou que tudo o que fêz até agora no Flamengo foi em benefício do clube da Gávea, que têm se portado à altura de suas tradições e que por isso mesmo vai levar novamente ao Conselho, a velha idéia que tem de vender os apartamentos do Morro da Viúva.

Esclareceu o presidente campeão da cidade, que não é possível que tanto patrimônio, como o que tem o Flamengo, dê uma renda tão pequena, já que os aluguéis são baratíssimos, e não há como aumentar, e mesmo que houvesse um aumento, êste não seria tão grande como pretendiam os rubro-negros.

EM GRANDES COISAS

Fadel Fadel fêz questão de informar que com o dinheiro arrecadado com a venda dos apartamentos, novas e fabulosas obras seriam postas em andamento na Gávea, dando ao sócio, o confôrto necessário, enquanto que os aluguéis absolutamente nada resolvem.

As orelhas ARDEM

Os "inimigos" da Praia do Pinto, que tiveram que engolir o campeonato de 63, com aquela raiva danada por nós conhecida, jogam-se agora contra o Flamengo por um nadinha atôa: aquêle caso sem importância do goleiro Marcial e do presidente Fadel Fadel. Mal-entendido em família que os "inimigos" procuram explorar nesta semana de euforia da rubro-negrada. Imaginem vocês que os "inimigos" ficaram tão assanhados que o nosso idolatrado "perninha de rã", Armando Nogueira, escreveu um artigo pedindo que os jogadores multem o presidente Fadel Fadel. E o "Jornal do Brasil", reduto de "inimigos" da Praia do Pinto, chegou a inventar um cronista, um tal Marcos de Castro. Pra quê? Ora, pra desancar o pau em Fadel Fadel. Muito engraçado. Tá tudo bem, seu Marcos de Castro. Fique sossegado que não houve nada na Gávea. Quá, quá, quáaaa...

●

Paulo Corrêa, diretor de "O Jornal", velho rubro-negro, me conta que o colunista Zé Araújo, inveterado vascaíno, aderiu ao Flamengo, domingo, torcendo pelo campeonato. Diz Paulo Corrêa: "O Zé Araújo é um rubro-negro disfarçado, seu. Super. Imagine o senhor que êle joga no "bicho", gosta de "traçado" de maracujá e ainda por cima é adepto de São Jorge Guerreiro...". — Ahnnn...

●

Chateado com tantos telegramas e tantos telefonemas, além das pessoas que o encontram na rua e que lhe fazem perguntas, o dramaturgo, sociólogo, cronista esportivo, radialista e homem de televisão, Nélson Rodrigues, em sua crônica do "Jornal dos Sports" resolveu apelar. Falou assim do profeta que disse ser o Fluminense o campeão de 1963: "O profeta é burro" — Puxa, Nélson.

●

Deve-se louvar a volta do cronista de "Bola Society", Dâmaso Salcede com suas notícias em primeiríssima mão. Lá está em "Jornal dos Sports" o colunista do "society" esportivo. Vejam o milagre que opera a vitória do Flamengo. Até Dâmaso Salcede, que se tinha recolhido a um silêncio voluntário, voltou eufórico. Vivaaaaa...

●

O valente e brioso alviazul de Belém do Pará, também conhecido como "Papão da Curuzu" e mais conhecido como Paissandu Esporte Cube sagrou-se, domingo, tricampeão paraense de futebol. Domingo passado foi vitória para tudo quanto é lado. Palmas ao velho Paissandu: "De vitóri s e louros coroado...". Boooaaa...

●

A Môça de óculos mandou dizer que não teve coração para ir ao Maracanã. Disse também que escolheu o locutor Valdir Amaral para ouvir trechos da irradiação do Fla-Flu. Lembrou a Môça que ela escutou Valdir em 1956, quando do TRI. Valdir dá sorte, então! E' amuleto!

SUPER XX

Teatros & Boites
Programa para sua Noite

GRAN CIRCO MEXICANO
PROCEDENTE DA ESPANHA, ITALIA, PORTUGAL E ARGENTINA
HOMENS! FERAS! SENSAÇÃO!
ELEFANTES — GIRAFAS — CHIPANZÉS — CAMELOS — URSOS — TRAPEZISTAS MEXICANOS — ARAMISTAS — PALHAÇOS
AVENIDA CHILE
DIARIAMENTE, ÀS 20,30 HORAS — QUINTAS-FEIRAS, ÀS 16,00 E 20,30 HORAS — SÁBADOS E DOMINGOS, AS 17,30 E 20,30 HORAS
PROTEÇÃO TOTAL:
COBERTURA COM ARMAÇÃO DE CABO DE AÇO
INGRESSOS DESDE CR$ 300,00

BOTTLES BAR
NARA LEÃO,
ESTRÉIA QUINTA-FEIRA, DIA 19
APRESENTA TÔDAS AS NOITES
ROSINHA DE VALENÇA ao violão
E
COPA TRIO
Rua Duvivier, 37 — Tel.: 57-1065

Bar Cangaceiro
APRESENTA
HELENA DE LIMA
SEGUNDA — TERÇA E QUARTA-FEIRA
&
ELIZETE CARDOSO
QUINTA — SEXTA E SABADO
Rua Fernando Mendes, 25 — «Show», 11,30 horas

CIRCO ÁGUIAS HUMANAS
Estréia hoje, às 21 horas
120 ARTISTAS DE TÔDAS AS PARTES DO MUNDO
BOB, O MACACO GORILA ARAMISTA E PATINADOR
O PIONEIRO DA CHUVA ARTIFICIAL QUE MANTÉM A COBERTURA MOLHADA DURANTE OS ESPETÁCULOS
AVENIDA PRESIDENTE VARGAS
(PRAÇA ONZE)

Música de Carnaval? Hi-Fi. Animação Carnavalesca? Hi-Fi. Refrigeração Polar? Hi-Fi. Uísque Legal? Cozinha Internacional? Preços Honestos? Hi-Fi. Sempre Hi-Fi
Hi-Fi Bar e Restaurante
Direção de MAURÍCIO LANTHOS
AVENIDA PRINCESA ISABEL, 63 — TEL.: 57-1870
PLAZA COPACABANA HOTEL — LIDO
DIA 31: SENSACIONAL REVEILLON

"Pobre Menina Rica"
De CARLOS LYRA e VINICIUS DE MORAIS
Estréia hoje, às 21,30 horas no TEATRO DE BÔLSO — Reservas: 27-3122
CENSURA LIVRE

LITTLE CLUB
ZE MARIA E SEU CONJUNTO
A MELHOR MÚSICA DAS NOITES CARIOCAS
BREVEMENTE, ESTREARÃO
Consuelo Leadro
E
Bossa Três
Rua Duvivier, 37-L - Tel.: 57-6984

* Égua paranaense vai debutar amanhã em turma doce de côco.

* Antônio Ricardo pràticamente já perdeu montaria do craque.

* Gripe equina chegou em Pôrto Alegre e já fêz mais de 100 vítimas.

Pelo Miolo da Raia

Oscar Vareda

Pra início da conversa um capítulo especial para estreante Montemusa, anotada no sexto páreo de sábado. É ganhadora clássica no Paraná e vai debutar em turma que vou te contar.

Êste ano, em março, Montemusa ganhou o clássico "Criadores", marcando 63"2/10 para os 1.000 metros. Em abril venceu o G. P. "Manuel Ribas", com 78"4/10 para os 1.200 em raia pesada. Neste último, entre outras derrotou Quiaiá, que já ganhou duas aqui na Gávea.

Merece assim Montemusa esta história, pois além de tudo virá uma caravana de Curitiba especialmente para assistir de perto o esperado triunfo da pupila de Rubens Carrapito.

Está sendo esperado hoje, em Brasília, o sr. João da Costa Ribeiro. Como antecipamos em primeira mão, Costa Ribeiro foi tomar as primeiras providências em relação à raia do Hipódromo de Brasília em terreno que pertence, por doação do presidente JK, ao JCB. As novidades que contará serão divulgadas nesta coluna oportunamente.

Tirando qualquer dúvida a respeito: O potro vendido pelo Haras Vargem Alegre para os EUA, custou 10 milhões e não 40 ou até 76 milhões como chegou a ser anunciado. Vamos devagar...

O fotógrafo José Camilo conta a sua última. Disse êle: Em março próximo o sr. Manuel Joaquim Lopes (proprietário de Prefix, El Picoiero e outros) tomará posse como presidente do Vasco da Gama. Diante das incontáveis experiências com técnicos no Vasco, existe uma forte possibilidade de até o treinador Paulo Morgado ser convidado para aquêle lugar.

E arremata o Camilo: Se a coisa acontecer, o time do Vasco pode continuar ruim, mas os jogadores vão correr um bocado...

Nova oferta feita ao Haras Fidalgo para a compra do garanhão Mogul. Criador paranaense queria pagar 15 milhões. Resposta negativa do sr. Abelardo Acceta.

Um pouco tarde, mas aí vai o abraço sincero a Guilherme Penteado que contou tempo dia 12 último.

Confirma-se inteiramente nota aqui divulgada a respeito de emissão de novos títulos do JCB, cuja arrecadação será destinada para a conclusão da nova sede, evitando, inclusive, o plano para negociar alguns andares.

A diretoria deve convocar uma assembléia para expor a questão e acreditamos que diante do ótimo plano, os sócios do JCB darão inteiro apoio à medida.

NA BASE DO PARTICULAR: Diante de algumas barragens inesperadas o freio Antônio Ricardo poderá ser rifado da montaria do craque Bar no seu próximo compromisso.

A notícia final é profundamente triste. A gripe chegou ao Hipódromo de Cristal em Pôrto Alegre. Mais de 100 cavalos já estão contaminados. Ameaçada, inclusive, a reunião desta semana.

Férias à vista

O bridão M. Silva não tem mais condição de perder o campeonato na estatística atual. Sete vêzes laureado na dança dos números, perdendo em duas únicas oportunidades — quando estreou em 55, e em 61 — o excelente redeador está novamente à frente em total de vitórias. Bequinho espera tão-sòmente o final da temporada, após o que, seguirá rumo a Recife, em férias, que durarão um mês.

Na saída a chance do pôtro Dag: fôrça

O potro Dag, cuja proibição para inscrição foi esta semana levantada pela Comissão de Corridas, vai correr com a melhor chance de vitória o quinto páreo da reunião de amanhã, onde tentará o segundo êxito de campanha, tendo na primeira vitória assinalado amplo domínio sôbre Anzac, o que valoriza sobremaneira as suas possibilidades na exibição a ocorrer na tarde sabatina.

Dag, que estêve suspenso por motivo de deficiências na partida, continua tendo a sua chance condicionada ao fator largada. Mas a forma excelente ostentada no momento pelo filho de Nero e Surdina, e ainda com a chamada do páreo na grama, constituem argumentos positivos nas esperanças depositadas em Dag, pelo treinador Artur Araújo, que vem trazendo carinhosamente êsse seu pupilo.

MUITA CHANCE

As duas mais recentes exibições de Dag, foram realizadas na pista de grama, justamente o terreno onde estará novamente em atividade amanhã. Nessa raia e no cavalo paulista escolteu e Silver Spray, derrotando meia dúzia de competidores, e ainda na grama, posteriormente, foi terceiro para Intercâmbio e Quantilo, êste com vitória na semana última. Livre das três citados adversários e com um percurso inteiramente a seu favor, Dag, que trabalhou a contento para essa nova missão, dificilmente conhecerá a derrota.

Um único fator, insistimos, faz duvidosa a exibição vitoriosa de Dag. Na partida o filho de Nero estará decidindo a sua sorte, pois no caso de voltar a perder terreno ao serem alçadas as cintas, talvez não chegue a tempo de alcançar os da frente. Por outro lado, basta que pique em igualdade de condições com os outros para que não ofereça dúvidas, pois não há no pôsto de honra quem ponha nos mais certo, e que o pupilo pista chegar ao melhor de sua forma e a tempo para assustar.

Claro aberto

Depois da morte de Alberigo, um nôvo claro, igualmente difícil de ser preenchido, está aberto na criação nacional com o desaparecimento recente de Quiproquó. O tordilho, que é visto no flagrante acima quando ainda exercia suas atividades como corredor, vinha cumprindo destacada atuação no Haras Mondesir, e a sua morte desfalcou sobremaneira o setor da reprodução.

Rapto aprontou com sobras nos 800 metros: marcou 51"

Inúmeras marcas agradaram na manhã de ontem, quando aprontaram os inscritos na sabatina. Rapto, contudo, revelou maiores sobras em exercício e terminou em 51" uma partida de 800 metros, agradando pela desenvoltura como percorreu a distância, guiado sem preocupação pelo bridão J. Silva. Rapto, que vem chegando ali perto e não deverá estranhar o aumento da distância, vale agora o maior apoio dos carreiristas.

Também em 51" finalizou o gaúcho Complot, que caíra ùltimamente de rendimento e foi ligeiramente parado, voltando bem encaixado na turma. Mistral, lògicamente o melhor azar do quarto páreo de amanhã, também agradou no arremate. O filho de Egeu e Eagle, partiu descansado da seta dos 600, cumprindo a distância em 36 e três linhas, com ação muito fácil. Vindo de terceiro para Lord Soberano e Flamante, o pupilo de Mário Mendes aparece, amanhã, com as melhores possibilidades de êxito.

QUINAU

Quinaú, tão logo conseguiu deixar os perdedores, o que ocorreu em setembro último, partiu para um merecido repouso. Volta agora com a turma ligeiramente enfraquecida e a sua chance é positiva no quinto páreo. O filho de Irar agradou em cheio no apronto de ontem, quando assinalou 43 e dois quintos para um percurso de 700 metros, enfrentando a distância com extrema mobilidade e terminando muito à vontade, guiado pelo bridão José de Sousa.

ESTREANTE

Montemusa é a estreante mais visada nos cochichos para a sabatina. A filha de Monterreal e Serpentina foi colocada número um no páreo e tem condições para corresponder integralmente a essa confiança do "handicapper". E isso demonstrou no apronto, quando descontou com sobras a distância da reta (600 metros), terminando em 38" exatos, quase a galope nos metros finais. Montemusa vai estrear sob a garantia da habilidade de Rubens Carrapito, que está até certo ponto otimista no êxito inicial dessa sua pupila.

OUTRAS MARCAS

Além das marcas acima referidas, anotamos mais as seguintes, tôdas registradas com vista ao programa de amanhã:

1º PAREO

RENANIA — J. Portilho — 600 em 38"2/5;

LADY ROC — J. Sousa — 700 em 45";

RIVABELA — C. A. Sousa — 700 em 46".

2º PAREO

TOYAKAVA — L. Vaz — 600 em 38";

TALISCA — C. A. Sousa — 600

3º PAREO

em 37".

BRAMANE — M. Silva — 800 em 52";

MADAME BUTTERFLY — J. Machado — 600 em 37";

RAPTO — J. Silva — 800 em 51";

QUALYTA — A. Ricardo — 800 em 55";

BOZE — A. Ramos — 1.000 em 65"

4º PAREO

BABY-FACE — D. P. Silva — 700 em 43"3/5;

PORTOFINO — J. Fagundes — 600 em 39";

MISTRAL — C. R. Carvalho — 600 em 36"3/5;

EL CABANHO — J. Portilho — 700 em 45"3/5.

5º PAREO

HEPATAN — D. P. Silva — 600 em 39";

EVREUX — C. R. Carvalho — 700 em 48";

LE CUISINIER — W. Andrade — 600 em 38";

SINOCO — A. Hodecker — 600 em 37";

QUINAU — J. Sousa — 700 em 43"2/5.

6º PAREO

MONTEMUSA — D. P. Silva — 600 em 38";

TECALI — A. Ricardo — 600 em 40";

IAIA BONECA — P. Fontoura — 360 em 23";

CAPUENA — F. Esteves — 600 em 38";

QUINADA — J. Santos — 600 em 38";

HAPPY QUEEN — J. Sousa — 360 em 23";

DECRETAL — J. Silva — 700 em 44".

7º PAREO

SERIO — M. Silva — 600 em 38"2/5.

WARLOCK — J. Sousa — 700 em 45";

CONVAIR — J. G. Silva — 600 em 37";

GIPSO — D. Moreira — 700 em 48";

COBRE — B. Alves — 700 em 44"3/5;

SENHOR JAY — A. Ricardo — 700 em 44"

8º PAREO

UMDO — A. Barroso — 700 em 44";

MARCO TULIO — S. M. Cruz — 700 em 44"3/5;

ANGLO — J. Portilho — 700 em 47"3/5;

ABRIL — J. Sousa — 800 em 52";

GARRA — A. Ramos — 700 em 46"2/5;

COMPLOT — L. Carlos — 800 em 51";

BELLAMOUR — J. Silva — 600 em 38";

CANZONIERE — J. G. Silva — 600 em 38"2/5.

9º PAREO

GOOD FELLOW — L. M. Pereira — 600 em 42";

ZANGAO — M. Rossi — 600 em 37"3/5.

CAIXA DOS EMPREGADOS NO HIPODROMO

A Caixa dos Empregados no Hipódromo Brasileiro realizará no 7º andar da ABI, às 19,30 e 20 horas, em primeira ou segunda convocação, assembléia geral ordinária para aprovação de contas e eleições da diretoria, Conselho Deliberativo e comissões de sindicância para o biênio 64/65.

Domingo na Gávea

1º PAREO — às 14,20 horas — 1.300 metros — Cr$ 280.000,00.

		Ks.
1—1	Belle Image, D. P. Silva	57
2—2	Clunch, H. Vasconcellos	57
3	Zimase, não correrá	53
3—4	Hedrinha, J. Ramos	57
5	Fair Justice, C. A. Sousa	57
4—6	Blue Gardenia, M. Silva	57
7	Lena Quica, A. Ricardo	57

2º PAREO — às 14,50 horas — 1.300 metros — Cr$ 350.000,00.

		Ks.
1—1	Joelle, J. Tinoco	56
2—2	Decani, M. Silva	56
3—3	Desasa, D. Netto	56
4	Berioska, D. P. Silva	56
4—5	Diafa, L. Lins	56
6	Soror, A. Hodecker	56

3º PAREO — às 15,20 horas — 1.300 metros — Cr$ 280.000,00.

		Ks.
1—1	Pandanus, J. Machado	57
2—2	Carducci, A. Barroso	57
3	Misty, A. Santos	57
3—4	Byng, J. Corrêa	57
"	Pierrot Sonhador, J. Santos	57
4—5	Curaçáu, M. Silva	57
6	Palms, não correrá	57
"	Doutorando, não correrá	57

4º PAREO — às 15,50 horas — 1.200 metros — Cr$ 350.000,00.

		Ks.
1—1	El Troxeba, J. Portilho	56
2	Grand Bold, J. Silva	56
2—3	Reduxan, A. Ricardo	56
4	Queppi, J. G. Silva	56
3—5	Descarte, A. Santos	56
6	Aramacho, A. Barroso	56
7	Jorro, O. Ricardo	56
4—8	San Remo, J. Corrêa	56
9	Jade, não correrá	56
"	Deckel, J. Ramos	56

5º PAREO — às 16,25 horas — 3.000 metros — ("Grande Prêmio Jóquei Clube Brasileiro") — (Clássico) — (3ª Prova da Tríplice Coroa Carioca) — Cr$ 2.500.000,00.

		Ks.
1—1	Anzac, A. Santos	56
2—2	Jeune-Prince, J. Tinoco	56
3—3	Donato, M. Silva	56
4—4	Pour-Cent, A. Ricardo	56
"	Prefix, A. Barroso	56

6º PAREO — às 17,05 horas — 1.400 metros — (Handicap Especial) — Cr$ 350.000,00.

		Ks.
1—1	Black Orion, A. Santos	52
2	Rompante, J. Machado	50
2—3	Bonjaraim, M. Silva	55
4	Intocável, A. M. Caminha	52
3—6	Montelepre, J. Fagundes	52
6	Praça Valente, A. Barroso	52
4—7	Galileu, J. Corrêa	55
8	Cloy, J. Portilho	52

7º PAREO — às 17,35 horas — 1.600 metros — Cr$ 250.000,00 — (Betting).

		Ks.
1—1	Xamete, J. Ramos	58
2	Mahomé, W. Andrade	58
2—3	Helino, H. Vasconcellos	58
4	Rayon, A. Ricardo	58
5	Montejota, C. R. Carvalho	58
3—6	Zé Aranha, J. Tinoco	58
7	Vasari, D. P. Silva	58
8	Miracle, N. Lima	58
4—9	Iforil, J. Corrêa	58
10	Kochilo, J. Graça	58
"	Cadete Orion, D. Moreira	58

8º PAREO — às 18,10 horas — 1.400 metros — Cr$ 280.000,00 — (Betting).

		Ks.
1—1	Physalis, A. Ricardo	57
"	Imoros, C. Morgado	57
2—2	Praça Velha, A. Barroso	57
3	Pampilho, S. M. Cruz	57
3—4	Balmain, A. Ramos	57
5	Purus, J. Corrêa	57
6	Mister Houdini, J. Ramos	57
4—7	Cowboy, H. Vasconcellos	57
8	Bronquinho, J. Machado	57
9	Chico Preto, J. Portilho	57

9º PAREO — às 18,45 horas — 1.400 metros — Cr$ 280.000,00 — (Betting).

		Ks.
1—1	Balezaca, A. Barroso	57
"	Sky, A. Ricardo	57
2	Palmat, J. M. Santos	57
2—3	Oceania, D. P. Silva	57
4	Chunsy, N. Lima	57
5	Datcha, C. A. Souza	57
3—6	Conta, J. Machinho	57
7	Hella, L. Carvalho	57
8	Hellen Dear, F. Esteves	57
4—9	Seyla, C. R. Carvalho	57
10	Chicana, H. Vasconcellos	57
11	Sinuse, J. Graça	57

PROTEGER A CRIANÇA É GARANTIR O FUTURO

Auxilie a CAMPANHA NACIONAL DA CRIANÇA

Campanha Financeira de 1963

Sede — Av. Franklin Roosevelt, 23 - 4º and. — Tel.: 32-7868

O primeiro

Fogoso, que é visto no flagrante acima em galope no Hipódromo de Cidade Jardim, foi o primeiro animal a retornar aos exercícios, depois de uma interrupção causada pelo surto de epizootia, que paralisou as atividades turfísticas em Pinheiros. Fogoso, com o seu exame de sangue apresentando resultado negativo, foi autorizado a entrar na raia e fêz uma volta em galope largo, evidenciando excelentes condições de saúde. Outros animais estiveram posteriormente na raia de areia, na base de galopes.

Pylore vai agora de 'Becão' e está na conta: inimiga

No campo reduzido e modesto do segundo páreo de amanhã na Gávea, Pylore surge como a mais provável ganhadora, muito embora outros nomes estejam em maior evidência nos comentários dos bastidores. A potranca paranaense volta na tarde de amanhã com as melhores possibilidades de êxito e o pouco de classe ostentada pelas restantes anotadas, faz crescer o otimismo em tôrno da filha de Cyrnos e Noublesse.

Pylore, que reapareceu em novembro último, depois de pouco mais de dois meses de ausência das pistas, chegou colocada em ambas as oportunidades, contudo levada com esperanças restritas ao reaparecer, eis que o tiro curto de 1.000 metros, não autorizava pretensões de vitória. A corrida foi na areia pesada, onde Pylore já mostrou render mais, tendo sido o terreno o responsável aparente pelo quarto lugar então conquistado.

Depois, embora mais aguerrida e nos 1.200, a pupila de Torquato Gomes repetir o insucesso, mostrando não se agradar inteiramente o mato verde. Mas a potranca, ainda assim mostrou brios e correu na base das melhores conseguidas, tendo arrematado no quinto lugar, muito próxima das que a dominaram nesse confronto. A corrida na grama serviu para mostrar que Pylore, agradecida ao estirão de reaparecimento, enfrenta no momento excelente forma.

BOM JÓQUEI

Pylore vai agora enfrentar a areia leve e a sua direção foi confiada ao bridão José Bezerra da Silva, melhorando visìvelmente de direção, pois nas duas últimas fôra conduzida pelo J. Alves. O popular "Becão", depois de trabalhar a filha de Cyrnos, não pensou duas vêzes para aceitar a montaria, fato bastante sintomático nas possibilidades da útil portanca. E o percurso de 1.400 metros, será também um valioso auxiliar na construção da vitória, eis que Pylore, embora algo veloz, é animal que mais prefere correr guardada para uma atropelada.

O popular "Becão" (foto) será agora o condutor de Pylore. A potranca melhorou e volta na areia, pista onde melhor rende, tend tudo para sair de perdedora.

DOMINGO, NO RIO:

Zezé vai reunir no Vasco

Tão logo fique resolvida a situação do futuro técnico do Vasco, que deverá ser Zezé Moreira, cuja chegada foi adiada para domingo, será tentada a contratação dos laterais tricolores Jair Marinho e Altair, mesmo que seja preciso entrar em leilão, pois são craques em posições onde o Vasco tem seus maiores problemas. Jair Marinho tem passe estabelecido em Cr$ 40 milhões, e se Altair custar um pouco mais, não haverá maiores problemas.

Quanto ao técnico, só não será Zezé Moreira se êste não quiser, pois Lopes está disposto a cobrir qualquer proposta, e já telegrafou para Montevidéu comunicando sua intenção. Zezé poderá ser contratado em pleno aeroporto internacional do Galeão, por se enquadrar nos princípios de honestidade que interessam ao Vasco, e ter a competência indiscutível para o cargo.

DOCE É ESPERANÇA

Para que a venda de Brito e Célio deixe de ser a salvação das finanças do clube e dos dirigentes que emprestaram dinheiro ao clube, o Vasco aguarda ansiosamente uma comunicação do empresário Alfonso Doce, que está autorizado a contratar jogos pelas Américas.

Se Doce vier com a excursão, haverá dinheiro para tudo, e, do elenco, só serão vendidos Ita, Russo e outros jogadores que os atuais dirigentes consideram sem condição técnica para jogar num time de primeira categoria.

Quanto a reforços, o interêsse ainda é por Cláudio, goleiro do Bonsucesso, e mais os sancristovenses Ari e Elton. No caso dos "cariocas" o Vasco ainda não fêz um pronunciamento oficial, o que está sendo aguardado pelo clube de Figueira de Melo para estabelecer os preços dos passes, pois considera o Vasco um excelente comprador, desde que levou Altamiro por Cr$ 10 milhões e pagou.

Sábado na Gávea

PRIMEIRO PAREO — Às 14,10 horas — 1.500 METROS — Cr$ 280.000,00

		Ks.
1—1	Harmônica, M. Silva	57
2—2	Renânia, J. Portilho	57
3—3	Lady Roc, J. Souza	57
4	Marishalah, S. M. Cruz	57
4—5	Rivabela, C. A. Souza	57
6	Skindó, A. Silva	57

SEGUNDO PAREO — Às 14,40 horas — 1.400 METROS — Cr$ 350.000,00

		Ks.
1—1	Toynkava, L. Vaz	56
2—2	Talisca, C. A. Souza	56
3—3	Pylore, J. Silva	56
4—4	Floraninha, J. Pedro	56
5	Tia Lila, A. Silva	56

TERCEIRO PAREO — Às 15,10 horas — 2.200 METROS — Cr$ 300.000,00

		Ks.
1—1	Brâmane, M. Silva	58
2	Ramuntcho, não correrá	54
2—3	Madame Butterfly, J. Machado	56
4	Greinado, não correrá	50
3—5	Rapto, J. Silva	58
6	Orion Boy, não correrá	58
4—7	Qualyta, A. Ricardo	56
8	Bozé, A. Ramos	54

QUARTO PAREO — Às 15,40 horas — 1.400 METROS — Cr$ 350.000,00

		Ks.
1—1	Flamante, D. Neto	56
2	Grand Marnier, J. Machado	56
2—3	Baby-Face, D. P. Silva	56
4	Portofino, J. Fagundes	56
3—5	Mistral, C. R. Carvalho	56
6	Dentola, L. Lins	56
4—7	El Cabanho, J. Portilho	56
8	Ourofan, não correrá	56

QUINTO PAREO — Às 16,10 horas — 1.300 METROS — Cr$ 350.000,00 — (GRAMA)

		Ks.
1—1	Dag, A. Reis	56
2	Hepatan, D. P. Silva	56
2—3	Evreux, C. R. Carvalho	56
4	Le Cuisinier, W. Andrade	56
3—5	Mosqueteiro, H. Vasconcellos	56
"	Sinoco, A. Hodecker	56
4—6	Quinaú, J. Souza	56
7	Sonâmbulo, J. G. Silva	56
8	Orgueil, A. Barroso	56

SEXTO PAREO — Às 16,45 horas — 1.200 METROS — Cr$ 380.000,00 — (BETTING)

		Ks.
1—1	Montemusa, D. P. Silva	56
2	Tecali, A. Ricardo	56
2—3	Dercy, J. Ramos	56
4	Ocirema, F. Pereira F.º	56
5	Iaiá Boneca, P. Fontoura	56
3—6	Capuena, F. Esteves	56
"	Quinada, J. Santos	56
7	Happy Queen, J. Souza	56
4—8	Decenal, A. Santos	56
"	Decretal, J. Silva	56
9	Malásia, M. Silva	56

SETIMO PAREO — Às 17,20 horas — 1.500 METROS — Cr$ 280.000,00 — (BETTING)

		Ks.
1—1	Sério, M. Silva	57
2	8Warlock, J. Sousa	57
2—3	Convair, J. G. Silva	57
4	Isquion, W. Andrade	57
3—5	Souterrain, N. Lima	57
6	Gipso, D. Moreira	57
4—7	Cobre, B. Alves	57
8	Senhor Jay, A. Ricardo	57
9	Neran, J. Machado	57

OITAVO PAREO — Às 17,55 horas — 1.600 METROS — Cr$ 230.000,00 — (BETTING)

1—1	Umdo, A. Barroso	56
2	Marco Túlio, S. M. Cruz	52
3	Otfjia, F. Esteves	50
2—4	Anglo, J. Portilho	52
"	Abril, J. Souza	56
5	Montecatini, D. Netto	50
3—6	Zangão, não correrá	54
7	Nectar Dourado, J. Machado	50
8	Garra, A. Ramos	54
4—9	Complot, L. Carlos	52
10	Bellamour, J. Silva	4
"	Canzoniere, J. G. Silva	56
11	Intruja, F. Pereira F.º	52

NONO PAREO — Às 18,25 horas — 1.200 METROS — Cr$ Cr$ 230.000,00 — (VARIANTE) — (AMADORES)

1—1	Quiet Boy, H. Netto	60
2—2	Good Fellow, L. M. Pereira	65
3	Zôo, não correrá	57
3—4	Quarante, O. Simões	55
5	Mosco, A. Barroso	58
4—6	Zangão, M. Rossi	60
"	Vatapá, F. Tavares	55

Gripe ataca no Sul

Também o turfe sulino vai sentindo os efeitos da gripe equina. Os primeiros casos acabam de surgir na Vila Hípica do Hipódromo do Cristal, alarmando dirigentes e profissionais, tendo aquela entidade já providenciado as necessárias medidas acauteladoras, visando restringir ao máximo o surto epidêmico.

A epizootia, segundo notícia que nos chega de Pôrto Alegre, ainda está em fase benigna, tendo atacado os animais alojados nas cocheiras dos treinadores Miguel I. Ávila, Ervandil Lopes, Pedro Lopes e Oscar Rodrigues. De qualquer modo, nenhum dos animais alistados no prêmio "Dr. João Borges de Medeiros", carreira básica do próximo domingo, revelou qualquer sinal de ataque pela gripe equina.

Resultados de ontem na Gávea

Com sete em sua reunião noturna, agradando a maioria em finais, o Jóquei Clube Brasileiro cumpriu na noite de ontem mais uma programação turfística, cujos resultados técnicos vão a seguir divulgados:

1º PAREO — 1.500 METROS

1º HERVE — S. M. Cruz

2º GOLD LORENA — L. Carvalho

Não correu: Serra Grande.

Vencedor (5) — Cr$ 26,00.

Dupla (23) — Cr$ 37,00.

Placês: do 1º colocado (5) — Cr$ 17,00; e do 2º (3) — Cr$ 38,00.

2º PAREO — 1.300 METROS

1º OUROBRIGA — O. Ricardo

2º MONJOPINA — A. Ricardo

3º JUDY — F. Pereira Fº

Não correu: Engenhoca.

Vencedor (5) — Cr$ 189,00.

Dupla (12) — Cr$ 44,00.

Placês: do 1º colocado (5) — Cr$ 30,00; do 2º (1) — Cr$ 15,00; e do 3º (12) — Cr$ 18,00.

3º PAREO — 1.000 METROS

1º MEU AMIGO — J. Ramos

2º TIKA — F. Menezes

3º GORDINI — A. M. Caminha

Não correram: Dark Orion, Felizardo e Dourado.

Vencedor (1) — Cr$ 23,00.

Dupla (13) — Cr$ 59,00.

Placês: do 1º colocado (1) — Cr$ 13,00; do 2º (9) — Cr$ 58,00; e do 3º (2) — Cr$ 39,00.

4º PAREO — 2.100 METROS

1º IBICUS — C. A. Sousa

2º AMBAR — A. Barroso

3º QUILAD — J. Portilho

Não correu: Tio Valentim.

Vencedor (1) — Cr$ 15,00.

Dupla (13) — Cr$ 44,00.

Placês: do 1º colocado (1) — Cr$ 10,00; do 2º (5) — Cr$ 14,00; e do 3º (3) — Cr$ 11,00.

5º PAREO — 1.300 METROS

1º CLARINETE — L. Acuna

2º URDIL — M. Silva

3º BAURU — A. Ramos

Não correram: Versátil e Endiabo.

Vencedor (6) — Cr$ 74,00.

Dupla (24) — Cr$ 30,00.

Placês: do 1º colocado (6) — Cr$ 27,00; do 2º (14) — Cr$ 21,00; e do 3º (12) — Cr$ 30,00.

6º PAREO — 1.500 METROS

1º HEDON — J. Veiga

2º RETILINEO — A. Barroso

3º REIMS — A. Santos

Não correu: Madame Butterfly e Sacha.

Vencedor (5) — Cr$ 134,00.

Dupla (24) — Cr$ 51,00.

Placês: do 1º colocado (5) — Cr$ 14,00; do 2º (10) — Cr$ 10,00; e do 3º (1) — Cr$ 11,00.

7º PAREO — 1.200 METROS

1º XACA MAYAKA — J. Portilho

2º ALIGHT — J. Sousa

3º DON PELE — L. Santos

Não correu: Pater.

Vencedor (6) — Cr$ 40,00.

Dupla (33) — Cr$ 82,00.

Placês: do 1º colocado (8) — Cr$ 17,00; do 2º (7) — Cr$ 20,00; e do 3º (1) — Cr$ 17,00.

Diario Carioca

Rio de Janeiro, sexta-feira, 20 de dezembro de 1963

Proibido exportar carne e leite subiu para Cr$ 95

Em sua reunião de ontem, o Conselho Deliberativo da SUNAB, apreciou, inicialmente, o processo relativo à suspensão da exportação de carne bovina, tendo ouvido, nesse ensejo, uma exposição do sr. Pio da Silva, superintendente do órgão.

O Conselho acolheu o parecer do relator da matéria, tendo decidido: 1.º) a proibição das exportações de carnes bovinas "in-natura", congeladas ou resfriadas; 2.º) a autorização para a exportação de carnes bovinas de dianteiro em conserva. Decidiu ainda o Conselho, recomendar à SUNAB providências no sentido de assegurar a estocagem de carne comprada, de modo a garantir o abastecimento normal na entressafra, como também aumentar de Cr$ 70 para Cr$ 95 o litro do leite que entrará em vigor a partir de 1.º de janeiro próximo.

PROVIDÊNCIAS

Como decorrência imediata da decisão do Conselho da SUNNAB, prevê esta autarquia o afluxo para a Guanabara e São Paulo de enormes quantitativos de gado do Rio Grande do Sul, o que assegurará a normalização do abastecimento e a contenção dos preços.

Por outro lado, a Delegacia do órgão na Guanabara, baixou Portaria determinando que os açougues e outros varejistas de carne bovina, afixem em lugares visíveis dos seus estabelecimentos, cartazes impressos com caracteres de não menos de 3 centímetros de altura, contendo os preços de todos os tipos do produto.

A referida medida, que entrará em vigor 48 horas após a sua publicação no «Diário Oficial», visa a preservar os interêsses dos consumidores, favorecendo à competição no mercado.

LEITE

Também na reunião de ontem, o Conselho apreciou o processo sôbre a revisão de preços do leite, tendo, decidido fixar os seguintes preços para o produto: Cr$ 63,00 para o produtor (incluídos já os Cr$ 3,00 referente às implicações do Estatuto do Trabalhador Rural); e Cr$ 95,00 para o consumidor.

Esta resolução do Conselho será encaminhada à divulgação imediatamente, devendo entrar em vigor a partir de 1.º de janeiro do ano entrante.

REUNIÃO SECRETA

O Conselho Deliberativo da SUNAB, vem se reunindo secretamente para decidir assuntos relacionados com aumentos de preços, que interessam à opinião pública. Os representantes da imprensa credenciados na SUNAB, não tem acesso ao recinto das reuniões por decisão do sr. Pio da Silva, que exige, sejam as notícias distribuídas diretamente pelo Serviço de Divulgação, através de notas mimeografadas.

Assim foi a reunião ontem realizada para decidir sôbre o nôvo aumento do leite e como são tôdas as demais, que o Conselho Deliberativo da SUNAB realiza sem a participação dos órgãos da imprensa.

Aragão homenageado: 'JG é 'paladino da legalidade'

Nova mensagem foi prestada, ontem, ao comandante do Corpo de Fuzileiros Navais, almirante Cândido Aragão, que, respondendo a discursos, denominou o presidente João Goulart de "paladino da legalidade".

A homenagem foi prestada por militares, autoridades civis e representantes das classes trabalhadoras, que se reuniram em churrasco no Catete, sendo feitos vários discursos, na ocasião, em defesa das reformas de base e da manutenção das franquias democráticas.

UNIDADE

Inicialmente falou o assessor sindical da Presidência da República, afirmando que "a imagem da subversão, dos atentados aos podêres constituídos, pretendida pelas fôrças retrógradas da Nação, ruiu em sua própria essência pela firmeza e decisão de propósitos dos chefes militares". Concluiu dizendo: "As Fôrças Armadas, que tiveram a responsabilidade de restaurar a República no Brasil, tem, agora, o dever de preservar a unidade nacional".

Respondeu o almirante Aragão, agradecendo a homenagem e declarando que o momento é de atenção para com o país, devendo-se fazer nova tomada de posição, e referiu-se à confiança depositada nas Fôrças Armadas.

REFORMAS

Em nome dos trabalhadores, o sr. Gilberto de Sá ressaltou os entendimentos entre as Fôrças Armadas e o sindicalismo, frisando a necessidade das reformas de base "que não são um aceno demagógico do presidente João Goulart, mas, sim, um imperativo". Após repetir palavras do ex-presidente Vargas, declarando que o Brasil pertence aos trabalhadores brasileiros, o sr. Gilberto de Sá encerrou dizendo que o sonho dos brasileiro é que o Brasil seja um país independente".

Falou por último o almirante Newton Morais Rego, reafirmando o entusiasmo pela causa nacionalista e conseqüente emancipação econômica do país, a seu ver, só possível com as reformas de base. Lembrou que tôdas as transformações ideológicas, materiais, econômicas e religiosas sempre se processaram com tumulto e incompreensão, devendo-se encarar como fatos comuns, no Brasil, o "tumulto fabricado pelos recalcados egoístas e que, insensíveis às legítimas reivindicações populares, destróem, em vez de construir e fortalecer a autoridade legalmente constituída".

O ex-comandante do Corpo de Fuzileiros, almirante Rubens Serejo, encerrou com um brinde ao presidente da República.

Jango, "Honoris Causa": ESG

Durante a cerimônia de diplomação da turma de 1963, na Escola Superior de Guerra, o presidente João Goulart recebeu diploma de "Honoris Causa", juntamente com várias outras autoridades brasileiras e estrangeiras. Entre os agraciados encontravam-se o embaixador Lincoln Gordon, o chanceler Araújo Castro, o embaixador Dias Carneiro, general R. Mather, da Comissão Mista Brasil-E.U.A. e o professor Amoroso Lima. O embaixador dos Estados Unidos recebeu seu pergaminho das mãos do presidente João Goulart.

CMS aprova motor Willys

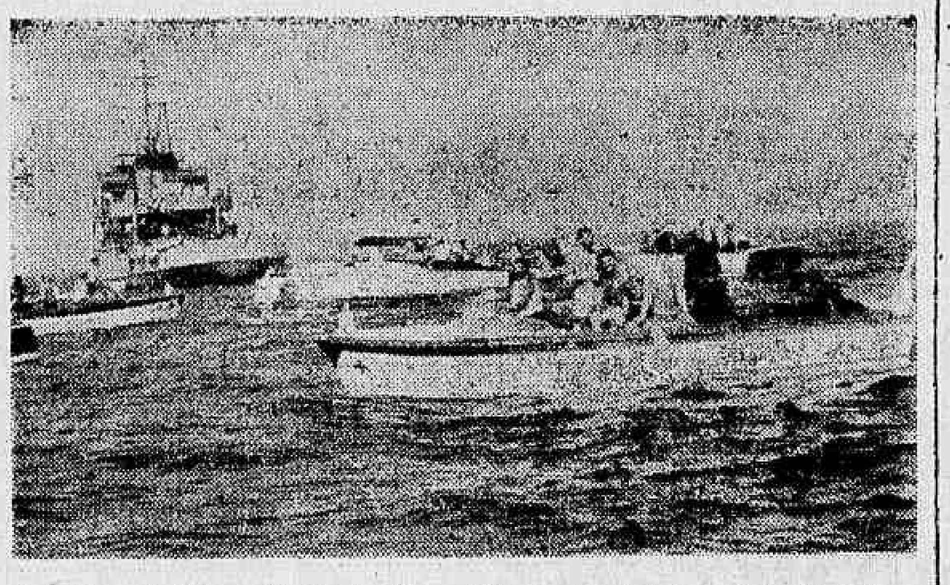

O sr. Durval Viana, diretor do Corpo Marítimo de Salvamento da Guanabara admitiu — após oito meses de testes — que os motores nacionais, fabricados pelas Willys-Overland do Brasil tem características e qualidades reclamadas pelo serviço que dirige. Disse ainda o sr. Durval Viana, que das 20 lanchas usadas pelo CMS, 19 estão equipadas com motores nacionais, esclarecendo que "isso demonstra o alto estágio em que se encontra nosso processo de desenvolvimento industrial".

Lacerda caça na rua novos policiais para GB: pânico

Centenas de homens vão ser nomeados pelo governador Carlos Lacerda para integrarem as diversas corporações policiais da Guanabara, sem que houvesse sido realizada qualquer sindicância, ou prova de seleção para conhecimento dos antecedentes do candidato a policial.

Marginais, conhecidos arruaceiros, alcagüetes e guardas da polícia da Rede Ferroviária estão sendo recrutados na Central do Brasil e nos morros, por auxiliares do governador e deverão, a partir de hoje, se apresentar na Secretaria de Segurança da Guanabara.

MARGINAIS RECRUTADOS

O governador carioca a partir de ontem, deu ordens expressas ao comando das corporações policiais para que recrutassem homens para serem nomeados imediatamente para integrarem os efetivos policiais do Estado, que com as opções e a retirada dos soldados dos quartéis pelo Ministério da Justiça, ficaram com suas tropas reduzidas a um número mínimo de homens.

Assim, marginais, conhecidos arruaceiros, alcagüetes e guardas particulares que perambulavam ou mesmo pertencem à guarda particular da Central do Brasil estão sendo convocados pelas autoridades policiais para integrarem as fôrças policiais estaduais.

ESCALA E PRONTIDÃO

Os poucos soldados que preferiram continuar sob as ordens do govêrno estadual tiveram — por ordem do governador — suas escalas de serviço diminuídas, pois todos os homens em serviço nas corporações passaram a trabalhar em regime de 24 horas de serviço por 24 que podem ser reduzidas para 12 horas de descanso.

Nas diversas corporações policiais da cidade, a revolta contra as ordens do chefe do Executivo carioca com respeito à verdadeira "prontidão" que estão obrigados a tirar, poderá vir a acarretar novos distúrbios nesses dias incertos em que vive a população carioca.

CAOS NA GUANABARA

O governador Carlos Lacerda e seus auxiliares imediatos conseguiram seu intento e atiraram a Guanabara ao caos, esquecendo-se de que são os responsáveis pela segurança da população e que se a cidade se encontra em lamentável estado por falta de policiamento e de segurança, são êles os únicos responsáveis.

Conforme tivemos oportunidade de denunciar em seguidas reportagens o governador carioca arquitetou um plano, onde tôda essa balbúrdia agora verificada era prevista, para que pudesse atacar o presidente João Goulart, culpando-o pelo que vier a acontecer e, dentro de dias será o rádio e televisão o palco das acusações do governador Lacerda ao Govêrno Federal.

Recepção festiva

D. Jaime Câmara foi festivamente recebido, ao desembarcar no Rio

D. Jaime de volta: viagem do Papa é 'benemerência'

D. Jaime de Barros Câmara, cardeal-arcebispo do Rio de Janeiro, regressou, ontem, à Guanabara elogiando a iniciativa do Papa de viajar ao Oriente, o que considera um "sinal de benemerência de Sua Santidade".

Retorna d. Jaime de viagem à Itália, onde participou das cerimônias do Concílio Ecumênico, cuja segunda fase, a seu ver, foi melhor que a primeira. Disse mais o arcebispo ter grandes esperanças no futuro, "pois o mundo está atravessando uma fase de melhora e as coisas estão se esclarecendo".

VIAGEM

A viagem de dom Jaime foi no «Giulio Cesare», onde o cardeal desenvolveu grande atividade religiosa, rezando missas, confessando e praticando o apostolado através de orações. O «Dia da Família» foi comemorado a bordo, com a participação de inúmeros casais brasileiros, entre os quais o embaixador e sra. Francisco D'Alano Lousada.

À chegada no Rio o cardeal arcebispo foi recepcionado por grande número de pessoas, falando também à imprensa presente ao desembarque.

ANCHIETA

Entre os assuntos abordados, falou dom Jaime sôbre o pedido do govêrno brasileiro ao Papa pela beatificação do padre José de Anchieta: «Tenho muita confiança na beatificação — disse — e o próprio Papal Paulo VI, ao se dirigir aos prelados brasileiros, fêz referências elogiosas ao «Apóstolo do Brasil».

Finalmente, falou sôbre o clero na Tcheco-Eslováquia, declarando que tem êle liberdade aparente, mas é vigiado por secretários nomeados pelo govêrno, que funcionam como verdadeiros espiões.

Gildásio Amado:

'Orientação educacional impulsiona a educação'

— A orientação educacional exprime, mais que outro qualquer instrumento da educação, êsse sentido nôvo da escola média brasileira.

Eis o que declarou o prof. Gildásio Amado, antigo diretor do Ensino Secundário do MEC, explicando que as bases do movimento foi encetado durante sua gestão e que hoje ganha vulto nacional.

ADOLESCENTE

— Antes de tudo, ressaltou o professor Amado, a orientação educacional é o eixo da moderna educação do adolescente. Por seu intermédio, essencialmente, a escola média assume sua grande função de formar personalidades. Ela transformará a velha escola instrutiva do nosso meio na escola viva, pesquisadora e orientadora das aptidões e dos interesses. Por isto, ela exprime êsse sentido nôvo da escola, que considera a formação do espírito ou, mais exatamente, a formação de tôda a personalidade muito mais importante que o acúmulo de conhecimentos, que o enciclopedismo a que o grande número de matérias e sobrecarga dos programas conduziram o ensino secundário.

— A evolução da orientação educacional acompanha o movimento pedagógico contemporâneo, uma de cujas manifestações mais vivas é a generalização da educação de segundo grau a tôda a juventude, a transformação do ensino secundário em ensino da maioria, quando não de todos. Na multidão de adolescentes que está correndo ansiosamente para a escola secundária, a orientação é um fio condutor, o instrumento ordenador, o processo de análise e de triagem das capacidades para seu mais completo e mais fecundo aproveitamento — acentuou o professor Gildásio.

REVOLUÇÃO

— Outro aspecto da verdadeira revolução pedagógica que deu vulto à orientação é a transformação copernicíana, como chama Suzane Marie Durand, que a psicologia introduziu na educação. Os estudantes de outros tempos eram tratados como simples miniaturas de adultos. Descobrindo que a infância tem seu significado próprio, no desenvolvimento geral da personalidade humana, o Século XX deslocou o centro da educação, do objetivo de ensino, da matéria de estudo, para o sujeito, a criança, o adolescente.

— Surgiu, assim, a necessidade de maior individualização do ensino e da educação de guiar o aluno, de acôrdo com as suas singularidades, para que possam ter maior rendimento suas virtualidades vocacionais. Além disso, sendo a educação um processo de integração do indivíduo na sociedade, busca o processo educativo o equilíbrio entre o desenvolvimento das capacidades individuais e a adaptação harmônica do educando à comunidade a que pertence e no qual deve representar, do mais produtivo possível, o papel que lhe cabe — concluiu o professor Gildásio Amado.

Ruby vende cabaré para se defender

DALLAS — Os dois cabares de Jack Ruby, o acusado de ter matado Lee Oswald, suposto assassino do presidente John Kennedy, serão vendidos, para se obter os fundos necessários para a sua defesa, segundo anunciou, ontem, um advogado.

Michael Levine, advogado da família de Ruby, anunciou que os cabares "Vegas" e "Carroussel" não pertencem ao réu, mas à sua família. Jack apenas os administrava.

TRIBUNAL

O juiz Joe B. Brown informou, ontem, que não permitirá a introdução de câmaras de fotografia ou de televisão e nem aparelhos gravadores no salão do Tribunal do Júri em que será vista a causa de Jack Ruby, que é acusado de homicídio de Lee Oswald, presumível assassino do presidente Kennedy.

Antes da declaração do juiz havia a crença de que existia a possibilidade de retransmitir por televisão a vista da causa a todo o país. Brown contratou os serviços da agência de publicidade Sam Brown, para manter os meios de informação ao corrente da marcha da causa. A mesma agência de publicidade foi a que foi contratada para manter contato com a imprensa no assunto da integração das escolas de Dallas e na viagem do presidente Kennedy a Dallas, quando foi assassinado. Em três de fevereiro começará a vista da causa. (UPI-DC)

Snapp faz uma greve de protesto

BELÉM, 19 — Oficiais de náutica e operários navais do SNAPP entraram, hoje, em greve geral, reivindicando a permanência do comandante Henrique Matos, na Superintendência.

A greve, que será por tempo indeterminado, ameaça estender-se por outras entidades do Estado, inclusive à Estrada de Ferro de Bragança, paralisando todos trens do interior.

O movimento grevista parou tôdas as comunicações com o interior do Estado, por via fluvial, dificultando o transporte de cargas e passageiros nesta época do ano, considerada vital para o Pará e Amazonas.

Informa-se que a greve irrompeu depois que regressaram do Rio o comandante Henrique Matos, superintendente interino e seu assistente, o major Narciso Maravalho Bello, que teriam inspirado o movimento.

O nôvo superintendente do SNAPP, que tinha sido nomeado, não tomou posse no Rio. Aguarda-se, por iso, a nova nomeação que deverá ser feita pelo presidente da República no decorrer dêste fim-de-semana. (DC)

Declaração de novos aspirantes

A Academia Militar das Agulhas Negras, em sua sede em Resende, com a presença do presidente João Goulart e várias autoridades, levará a efeito, na manhã de hoje, às 10 horas, a cerimônia da Declaração de Aspirantes a Oficial de 1963.

Os novos aspirantes — 364 — serão distribuídos pelos corpos de tropas aquartelados no território nacional para um estágio.

Após o ato de amanhã, os aspirantes prestarão o juramento seguinte: «recebendo a nomeação de aspirante a oficial do Exército, assumo o compromisso de cumprir rigorosamente as ordens que me forem dada pelas autoridades a que estiver subordinado; de respeitar os meus superiores hierárquicos; de tratar com afeição os camaradas e com bondade os subordinados; e de me dedicar inteiramente ao serviço da pátria, cuja honra, integridade e instituições defenderei com o sacrifício da própria vida.»

Alteração no tráfego dos trens

Para permitir trabalhos de conservação na rêde aérea, os trens elétricos paradores, que partem da Estação de D. Pedro II, não farão paradas, hoje, das 11 às 16 horas, nas estações de Mangueira a Sampaio. Pararão, entretanto, em Lauro Müller, São Cristóvão e São Francisco Xavier.

Negros daqui vão rezar missa por K

A Irmandade de N. S. do Rosário e S. Benedito dos Homens Pretos rezarão, no dia 23, missa de Requiem pela alma do assassinado presidente dos Estados Unidos, John Kennedy.

Convida, para isso, todos os brasileiros e norte-americanos e especialmente os negros, a comparecerem no templo da Rua Uruguaiana, fundado em 1640, pelos negros escravos.

INESQUECÍVEL

A Mesa Administrativa da Irmandade de Nossa Senhora do Rosário e São Benedito dos Homens Pretos, tendo à frente o irmão juiz, sr. Braz Ferreira Seixas, através de nota à imprensa, diz que o eminente democrata tràgicamente desaparecido porque lutava pelos negros do sul norte-americano, jamais será esquecido, principalmente de parte de todos os negros.

— Associando-se à imensa dôr que abalou a humanidade, privando-a de um vigoroso líder de sua liberdade, o grande e sempre lembrado John Kennedy que, aceitando o desafio da região sul norte-americana, reagindo bravamente contra os preconceitos raciais, nivelando brancos e pretos, com iguais direitos de cidadão dos EUA, bêrço nativo de ambos, que representam uma só raça, sendo contra qualquer separação ou campanha racial a Irmandade de N. S. do Rosário e São Benedito diz que por isso convoca a todos os negros e outros para a missa.

Viçosa não quis ouvir CL: polícia atacou estudantes

VIÇOSA (MG) — Estudantes e operários foram presos por policiais mineiros e cariocas por protestarem contra a presença do sr. Carlos Lacerda nesta cidade, onde o governador carioca participaria ontem, de solenidades que tiveram que ser suspensas.

Escolta especial protegeu o sr. Carlos Lacerda durante o percurso para a Universidade local, pela qual fôra convidado para fazer discurso de caráter político. Os manifestantes presos portavam cartazes com os dizeres "Traidor" e "Fora Lacerda".

SUSPENSA

Em vista da reação por parte da maioria da população, que lhe recebeu de maneira a demonstrar ser o governador carioca «persona non grata» em Viçosa, o sr. Carlos Lacerda pediu a suspensão de manifestação que seria feita em favor de sua candidatura.

Os policiais levados pelo sr. Carlos Lacerda, da Guanabara para esta cidade, não foram bastante para garantir à presença do governador carioca em Viçosa. (Especial para o DC).

Festa de Natal dos funcionários do DNERu

Terá lugar no próximo sábado, dia 21 do corrente, no pátio da sede dos Serviços de Produtos Profiláticos, na Rua Leopoldo Bulhões, 1480 (em frente à estação de Manguinhos), a partir das 15 horas, a Festa de Natal dos funcionários do Departamento Nacional de Endemias Rurais, do Ministério da Saúde.

A solenidade será presidida pelo diretor-geral da entidade, dr. Mourão Filho. Está programado, além de sorteio e distribuição de brinquedos aos filhos dos funcionários, um animado "show".